

하 동 군

공보는 공문서로서의 효력을 갖는다.

선 람	기 관 의 장

제426호 2015. 3. 20. (금요일)

고 시

- 하동군 고시 제2015-21호 도로명주소 개별고시(86차) 2

공 고

- 하동군 공고 제2015-235호 2015년 개별주택가격 열람 및 의견제출 공고 4
- 하동군 공고 제2015-237호 하동군 수입증지조례 전부개정조례안 입법예고 9
- 하동군 공고 제2015-242호 양식어업면허 처분사항 공고..... 16
- 하동군 공고 제2015-246호 2015년 하동군 녹색제품 구매 이행계획 공고 17
- 하동군 공고 제2015-262호 2014년 재난관리 실태 공고 24
- 하동군 공고 제2015-275호 중서지구 지적재조사 사업완료 공고 38

회 람									
----------------	--	--	--	--	--	--	--	--	--

하동군 고시 제2015-21호

도로명주소 개별고시(86차)

우리군 신축 건물 및 도로명주소 미부여 건물에 대한 도로명주소 신규 부여사항이 있어 「도로명주소법」 제18조 및 같은법 시행령 제24조에 따라 새로이 부여한 도로명주소를 다음과 같이 고시합니다.

2015. 3. 13.

하 동 군 수

- 도로명주소 : 경상남도 하동군 악양면 노전길 120-11 외 3건

종전주소	도로명주소	도로명 고시일	도로명 부여사유	비고
별 지 참 조(4건)				

※ 고시내용 및 기타 자세한 사항은 하동군청 민원과(☎880-2124)에 문의 또는 도로명주소 안내 홈페이지(www.juso.go.kr)에서 열람하시기 바랍니다.

- 도로명주소 사용 및 공부상 주소전환

- 도로명주소는 2015. 3. 13. 고시 후 도로명주소법 제19조제1항에 의거 공법관계에 있어서 주소로 사용되며, 2014년 1월 1일부터는 공공기관에서 민원신청이나 서류를 제출할 때 새롭게 바뀐 도로명주소를 사용해야 합니다.
- 공공기관에서 비치·관리하고 있는 각종 공부상 주소(소재지)는 해당기관에서 도로명주소로 변경합니다.

- 도로명주소 변경 등

- 도로명 또는 건물번호의 변경은 도로명주소법 시행령 제7조의3 및 제9조에서 정한 절차에 따라 신청할 수 있습니다.
- 도로명은 도로명주소법 시행령 제7조제7항에 의거 당해 도로명이 고시된 날부터 3년이 지난 후에 변경할 수 있습니다.

- 참고사항

- 공동주택의 경우 종전주소의 공동주택명, 동·호와 도로명주소의 상세주소는 공법관계의 각종 공부상 기재된 주소로 합니다.

하 동 군 공 보

(3) 제 426 호

업무 구분	종전주소	도로명주소	도로명주소 고시일	도로명 고시일	도로명부여사유	비 고
건물 번호 부여	경상남도 하동군 고전면 신월리 1015	경상남도 하동군 고전면 공설운동 장로 437	20150313	20070618	공설운동장 앞을 지나가는 도로로 공공시설명을 반영	
건물 번호 부여	경상남도 하동군 옥종면 병천리 129	경상남도 하동군 옥종면 덕천로 256-22	20150313	20070618	도로구간이 덕천 강을 따라 이어지 고 있어 강이름에 서 도로명부여	
건물 번호 부여	경상남도 하동군 북천면 화정리 599-4	경상남도 하동군 북천면 화정길 36-2	20150313	20070618	사철기후가 온화 하여 꽃이 피므로 동리 입구에 있는 정자 주위에 언제 든지 꽃이 피어있 다하여 붙여진 자 연마을이름 반영	
건물 번호 부여	경상남도 하동군 악양면 매계리 413-5	경상남도 하동군 악양면 노전길 120-11	20150313	20070618	갈대가 많이 자라 붙여진 자여마을이 름 반영	

하 동 군 공 보

(4) 제 426 호

하동군 공고 제2015-235호

2015년도 개별주택가격 열람 및 의견제출 요령 공고

표준주택가격을 기준으로 조사한 2015년 1월 1일 기준 개별주택가격을 아래 기간 내에 열람하시고 의견이 있으신 분은 군청 재무과, 읍·면 사무소 민원실에 비치된 개별주택가격 의견제출서를 작성·제출하여 주시기 바랍니다.

○ 열 람

- 기 간 : 2015년 3월 11일 ~ 3월 31일
- 장 소 : 하동군청 재무과, 주택소재지 읍·면 사무소 민원실
- 열람내용 : 개별주택가격(토지·건물 일체가격)

○ 의견제출

- 기 간 : 2015년 3월 11일 ~ 3월 31일
- 제출사항 : 용도지역 및 주택물 구조 등 주택특성이 같거나 가장 유사한 표준주택의 가격과 인근주택의 가격이 균형을 이루고 있지 아니한 경우 적정한 의견가격 제시
- 제 출 자 : 주택소유자 및 기타 이해관계인
- 제 출 처 : 하동군청 재무과, 읍·면 민원실
- 제출방법
 - 하동군청 재무과, 읍·면 민원실에 비치되어 있는 개별주택가격 의견제출서 서식에 작성하여 제출

○ 의견제출에 대한 처리

의견이 제출된 주택가격에 대하여는 주택특성을 재확인하고 표준주택의 가격과 인근주택의 가격과 균형을 유지하고 있는지 여부 등을 재조사하여 그 처리결과를 '15. 4. 18까지 의견 제출인에게 통지.

2015. 3. 11

하 동 군 수

(별지 제1호)

가 격 열 람 부

지역명 :

일련 번호	소재지	본 번	부 번	전체면적(m ²)		공시면적(m ²)		주건물 구조	가 격	비 고
				대지 면적	건물 연면적	(산정) 대지 면적	(산정) 건물 연면적			

하 동 군 공 보

(6) 제 426 호

(별지 제3호)

■ 부동산가격공시 및 감정평가에 관한 법률 시행규칙 [별지 제12호서식] <개정 2011.4.1>

개별주택가격 의견제출서

접수번호	접수일자	처리기간	의견제출 기간이 만료된 날부터 30일
------	------	------	-------------------------

의견 제출인	성명(법인명)	생년월일(사업자등록번호)
	주소	
	전화번호	휴대전화번호
	전자우편주소	소유자와의 관계

대상 주택	소재지 및 지번	
	지목	대지면적(m ²)
	용도지역	건물연면적(m ²)
	사용승인연도	층수
	주건물구조	

의견제출 내용	열람가격	원	의견가격	원
	의견제출사유			

「부동산가격공시 및 감정평가에 관한 법률 시행령」 제34조제2항에 따라 열람한 개별주택가격에 대하여 위와 같이 의견을 제출합니다.

년 월 일

의견제출인

(서명 또는 인)

시장·군수·구청장 귀하

첨부서류	의견제출 관련 참고자료(참고자료가 있는 경우에 한합니다.)	수수료 없음
------	----------------------------------	-----------

210mm×297mm[일반용지 60g/m²(재활용품)]

(별지 제4호)

개별주택가격 의견제출 요령을 안내해 드립니다

주택가격(토지·건물일체가격)은 이렇게 조사되었습니다.

하동군의 주택가격 수준을 대표할 수 있는 845호 주택을 표준주택로 선정하고 2015. 1. 1기준으로 8인의 감정평가업자가 표준주택을 감정평가한 후 그 표준주택과 주택특성을 비교하여 표준주택 가격과 균형을 이루도록 하였습니다.

조사된 주택가격에 대하여 이의가 있는 경우 의견을 제출 하시기 바랍니다.

표준주택 또는 인근주택과 가격균형이 유지되어 있는지의 여부는 같은 용도 지역 안에 있고 표준주택과 개별주택이 주택특성상 차이만큼 가격도 차이가 발생하는지를 검토하면 됩니다.

의견을 제출하실 때는

군·읍·면에 비치되어 있는 개별주택가격 의견 제출서 서식에 의견을 작성하여 제출하시거나 하동군(경남도)홈페이지 건축토지정보(토지정보) 내의 개별주택가격 의견 제출서를 작성하여 등록하셔도 가능합니다.

제출된 의견은

인근주택 또는 표준주택의 가격과 균형을 이루는지의 여부 등을 재조사하고 그 결과를 의견 제출인에게 '15. 4. 16까지 통지하게 됩니다.

하 동 군 공 보

(8) 제 426 호

(별지 제5호)

개별주택가격 의견접수 처리대장

① 일련 번호	② 소재지	③ 의견제출인 주소 성명	④ 산정 가격	⑤ 검증 가격	⑥ 열람 가격	⑦ 의견 가격	⑧ 의견검증 가격	⑨ 부 평 위 조정가격

하동군 공고 제 2015 - 237호

하동군 수입증지 조례 전부개정안 입법예고

『하동군 수입증지 조례』을 전부 개정함에 있어 그 내용과 취지를 주민에게 미리 알려 의견을 듣고자 하동군 법무행정처리규정 제7조제2항의 규정에 의거 다음과 같이 공고합니다.

2015년 3월 일

하 동 군 수

1. 자치법규명 : 하동군 수입증지 조례 전부개정안

2. 제안이유

○ 국민권익위원회의 「공공기관의 수입증지 등 각종 수수료 납부제도 개선」 권고 및 안전행정부 「민원수수료의 종이 증지 사용폐지 방안」에 따라, 종이 수입증지 납부제도를 폐지하고 전자수입증지 형태로 전환함으로써 군민의 민원편의를 도모하고자 함

3. 주요내용

- 가. 용어의 정의 (안 제2조)
- 나. 수수료 납부 시 카드로 납부할 수 있는 근거 마련 (안 제3조제2항)
- 다. 증지의 규격 및 모양 (안 제6조)
- 라. 전자수입증지 수입금 정산에 관한 사항 (안 제7조)
- 마. 변상책임에 관한 사항 (안 제8조)
- 바. 종이수입증지 사용 폐지 관련 불필요한 규정 삭제
 - 종이수입증지의 발행 및 인수 보관에 관한 사항
 - 종이수입증지의 종류에 관한 사항
 - 종이수입증지 판매에 관한 계약 및 판매소의 위치, 판매인 수수료, 계약의 변경 및 해지, 판매 수익금 관리 등에 관한 사항
 - 증지 취급 및 매수에 관한 사항
 - 증지의 진위여부, 소인, 무효, 환매, 교환 등에 관한 사항
- 사. 종이수입증지 폐기 (부칙 제2조)

하 동 군 공 보

(10) 제 426 호

4 의견제출

이 조례 개정안에 대하여 의견이 있는 단체 또는 개인은 2015년 3월 31일까지 다음 사항을 기재한 의견서를 하동군(참조 : 재무과, 전화 880-2294, FAX 880-2279, e-mail : tiamo770@korea.kr)에 그 의견을 제출하여 주시기 바랍니다.

- 가. 예고 사항에 대한 항목별 의견(찬반 여부와 그 사유)
- 나. 성명(기관단체의 경우에는 기관단체명과 대표자 성명)
- 다. 의견 제출방법 : 서면, 전화, 팩스, 직접방문 등 가능

입법예고사항에 대한 의견서

조례명 : 하동군 수입증지 조례 전부개정안

○ 성명(단체명) :

○ 주 소 :

○ 전 화 번 호 :

조례안 내용	찬성여부		의 건	비고
	찬성	반대		

하 동 군 공 보

(12) 제 426 호

하동군 조례 제 호

하동군 수입증지 조례 전부개정조례안

하동군 수입증지 조례 전부를 다음과 같이 개정한다.

제1조(목적) 이 조례는 하동군 수입증지의 발행과 운영·관리에 관한 사항을 규정함을 목적으로 한다.

제2조(정의) 이 조례에서 사용하는 용어의 뜻은 다음과 같다.

1. “하동군 수입증지(전자수입증지를 말한다. 이하 “증지”라 한다)”란 군이 특정인에게 제공하는 업무에 대한 반대급부로서 받는 수수료 납부에 대하여 군이 발행한 증표를 말한다.
2. “전자수입증지”란 수입증지요금 계기(이하 “계기”라 한다) 또는 무인민원발급기, 주민등록관리시스템, 표준지방세정보시스템 등 (이하 “행정정보시스템”이라 한다)을 통해 전자영수증 증빙방법으로 인영 또는 전자이미지 형태로 발행된 수입증지를 말한다.

제3조(수수료 납부) ① 군에 납부하는 수수료는 법령 또는 다른 조례에 규정된 것을 제외하고는 군에서 발행하는 전자수입증지로 납부하여야 한다.

② 군수는 제1항에 따라 수수료를 납부하는 경우 현금 또는 신용카드로 납부하게 할 수 있다.

제4조(증지의 사용) ① 증지는 인영 시 다음 각 호의 사항이 선명히 표시되어야 한다.

1. 수입증지요금
2. 발행기관명
3. 발행연월일
4. 고유번호(계기 및 발급기 번호 등)

② 군수는 제3조제1항에 따라 수수료를 납부하게 할 경우에는 발행기관명, 발행장소, 고유번호, 발행개시일 등 필요한 사항을 군 홈페이지 또는 하동군 공보에 고시하여야 한다.

제5조(관리책임자의 지정) 군수는 계기 및 행정정보시스템 등의 효율적인 관리를 위하여 다음 각 호와 같이 책임공무원을 지정한다.

1. 실·과·사업소 : 사용(관리)부서의 담당주사
2. 읍·면 : 읍·면장이 지정하는 담당공무원

제6조(증지의 규격 및 모양) ① 증지의 규격은 가로 2.7센티미터, 세로 3.0센티미터로 하고, 모양은 별표와 같다.

② 행정정보시스템 등을 이용하여 전자수입증지를 사용할 경우에는 제1항에 따른 규격으로 전자이미지화 한다.

제7조(수입금의 정산) ① 증지 판매대금의 납입은 계기, 주민등록관리시스템, 표준지방세정보시스템으로 판매한 때에는 그 다음날까지, 무인민원발급기로 판매한 때에는 5일 이내에 군 금고에 납입하여야 한다. 다만, 신용카드로 납부한 때에는 카드사 등으로부터 입금된 날의 다음날까지 군 금

고에 납입하여야 한다.

- ② 증지 사용에 따른 수입액은 별지 서식에 따라 증지수입 부서별로 일일 결산하여야 하며 결산자료는 5년간 보존하여야 한다.
- ③ 계기 및 행정정보시스템 등이 고장 또는 취급부주의 등으로 잘못 인영된 증지는 결손처리 하되 결손처리 한 증지를 첨부하여 계기 및 행정정보시스템상의 금액과 수입금의 차액을 명백히 하여야 한다.

제8조(변상책임) 증지 사용에 따른 수입금을 관리하는 직원에 대한 변상책임 등은 「회계관계직원 등의 책임에 관한 법률」 제4조부터 제7조까지의 규정을 준용한다.

부 칙

제1조(시행일) 이 조례는 공포한 날부터 시행한다.

제2조(종이수입증지에 관한 폐기 조치) 이 조례 시행과 동시에 종전 규정에 따라 발행된 종이수입증지는 폐기한다.

하 동 군 공 보

(14) 제 426 호

[별표]

증지의 규격 및 모양(제6조 관련)

규 격	모 양
<p>가로 2.7cm 세로 3.0cm</p>	 <p>발행번호 군마크 증지금액 발행일자 계기고유번호 서류발행일: 0000년00월00일</p>

[별지 서식]

전자수입증지 수입금 관리대장

담당부서 :
 담당자 :
 기기번호 :
 정산일자 :

결	담당자	담당	과장
재			

(단위 : 매, 원)

증명서 종류	금액	금일발행(A)		금일결손(B)		금일실발행(A-B)	
		매수	금액	매수	금액	매수	금액
일 계							
누 계							

※ 당일의 수입내역은 통합관리기 또는 수입증지요금계기 등의 출력물을 첨부하여 작성할 수 있다

하 동 군 공 보

(16) 제 426 호

하동군 공고 제2015 - 242호

공 고(안)

수산업법 제8조 제1항의 규정에 의거 면허한 어장에 대하여 수산업법시행령 제21조 및 어업면허의 관리 등에 관한 규칙 제6조 제2항의 규정에 의하여 아래와 같이 공고합니다.

2015년 3월 11일

하 동 군 수

□ 어업면허 처분사항

면허 번호	어업의 종 류	양식 방법	품종	어장 위치	면적 (ha)	면허 일자	면허기간	어업권자		비 고
								주 소	성 명	
하동양식 어업면허 제42호	패류 양식	살포식	패류	금남면 대치리 지 선	8.0	2015.03.10	2015.03.19. 2025.03.18.	하동군 금남면 동산길 50-7	대 치 어촌계장 정 한 인	하동양식 제20호 재개발

□ 어업의 제한 또는 조건

- 피면허자자가 제출한 공증각서 내용을 준수하여야 합니다.
- 수산관계법령을 준수하지 않을 시에는 수산관계법령 위반행위에 대한 행정 처분 기준과 절차에 관한 규칙에 의거 어업면허를 취소할 수 있으며 시설물은 본인 부담으로 철거 하여야 합니다.
- 면허면적 외 공원을 무단으로 점용하는 사례가 없도록 하고 어장주변의 해양오염이나 해상공원 경관훼손을 방지하기 위하여 정기적인 정화활동을 실시하여야 합니다.
- 공익상 지장이 있거나 면허내용 및 조건을 위반하는 경우 면허를 취소하고 원상복구를 명 할 수 있습니다.

하동군 공고 제2015 - 246호

하동군 2014년도 녹색제품 구매실적 및 2015년도 구매 이행계획

녹색제품의 구매촉진에 관한 법률 제8조에 의거하여 우리군의 2014년도 녹색제품 구매실적 및 2015년도 구매 이행계획을 다음과 같이 공표합니다.

1. 제 목 : 하동군 2014년도 녹색제품 구매실적 및 2015년도 구매 이행계획
2. 기 관 명 : 하동군청 (사업소, 읍면 포함)
3. 담당부서 : 하동군청 환경보호과
4. 녹색제품의 구매품목 및 구매계획 금액 : “붙임” 참고

붙임 : 1. 2014년도 하동군 녹색제품 구매실적 1부
2. 2015년도 하동군 녹색제품 구매계획 세부내역 1부.

2015. 3. .

하 동 군 수

하 동 군 공 보

(18) 제 426 호

2014년도 녹색제품 구매실적

기관명및직책	부서	담당자및직책	전화번호	팩스번호	이메일
경상남도 하동군	환경보호과	공업8 이재호	055-880- 2565	055-880- 2569	ljhljh17@korea.kr

친환경상품분류			총구매(일반+친환경구매)(A)		친환경구매(B)		비율(%) (A/B)	
			수량	금액	수량	금액	수량	금액
합계			1,209,588	7,540,608	73,883	2,358,427	6.1	31.3
사무/교육/ 영상/가전	사무기기	복사기	5	62,700	5	62,700	100	100
		팩시밀리	0	0	0	0	0	0
	가전제품	세탁기	0	0	0	0	0	0
		식기세척기	0	0	0	0	0	0
		냉장고	6	4,237	0	0	0	0
		공기청정기	0	0	0	0	0	0
		텔레비전 및 비디오프로젝터	17	15,276	16	15,216	94.1	99.6
		음식물쓰레기 감량화기	0	0	0	0	0	0
		에어컨디셔너	32	68,336	1	2,322	3.1	3.4
	가구	책상(탁자)	27	6,880	8	2,447	29.6	35.6
		의자	319	25,076	14	6,360	4.4	25.4
		보관용 가구	180	58,149	55	40,102	30.6	69
		침대 및 침대매트리스	0	0	0	0	0	0
		주방가구	0	0	0	0	0	0
		기타 가구 및 부속품	2	506	0	0	0	0
	OA칸막이 (파티션)	OA칸막이	157	20,514	0	0	0	0
	지류	인쇄용지	0	0	0	0	0	0
		사무용지	30	1,740	0	0	0	0
기타지류		0	0	0	0	0	0	
일반사무용품	필기구 및 필기구 소모품	0	0	0	0	0	0	
	기타 사무용품	16	405	0	0	0	0	
전자/정보/ 통신	개인용컴퓨터	개인용컴퓨터	261	237,538	248	225,714	95	95
	노트북	노트북 컴퓨터	4	4,550	3	3,220	75	70.8
	프린터	프린터	2	1,466	2	1,466	100	100
	모니터	컴퓨터용 모니터	94	29,453	21	4,883	22.3	16.6
		전자판서 모니터	0	0	0	0	0	0
	프로젝터	디지털 프로젝터	0	0	0	0	0	0
	카트리지	카트리지 (토너/잉크)	0	0	0	0	0	0
	기타 소모품	재보충 장치 및 잉크	0	0	0	0	0	0

하 동 군 공 보

(19) 제 426 호

섬유/고무/ 위생/여가	의류	작업용 의복	4	170	0	0	0	0
		군용 및 경찰용 의복	0	0	0	0	0	0
		기타 의복	4	196	0	0	0	0
	개인장구	개인장구	21	5,195	0	0	0	0
		침구	0	0	0	0	0	0
	위생용품	비누	0	0	0	0	0	0
		세제 및 세정제	0	0	0	0	0	0
		방향·소취제	0	0	0	0	0	0
		화장지 및 종이, 에어 타월	0	0	0	0	0	0
		식품용기	0	0	0	0	0	0
	봉투	봉투	656,000	47,909	0	0	0	0
		포장재	포장용기	0	0	0	0	0
	포장재	기타 포장재료	0	0	0	0	0	0
		여가용품	여가용품	0	0	0	0	0
화학/소방/ 안전	화공약품	수처리제	0	0	0	0	0	
		산업용 탈취제	0	0	0	0	0	
	소방방제	소화용구	5	4,400	0	0	0	
	실내연료유	난방연료	0	0	0	0	0	
차량/운반	건설기계	건설중장비	0	0	0	0	0	
		차량용품	차량용 타이어	0	0	0	0	0
			차량용 엔진오일	0	0	0	0	0
			유압작동유	0	0	0	0	0
			자동차용 부동액	0	0	0	0	0
			비석면 운송부품	0	0	0	0	0
기타 차량용품	0	0	0	0	0			
특장차	특장차	0	0	0	0	0		
전기/시험/ 계측	발전장치	축전지	0	0	0	0	0	
	램프 및 안정 기	형광램프	400	21,200	0	0	0	
		등기구	504	160,640	138	27,233	27.4	17
		램프용 안정기	0	0	0	0	0	0
	가로등	가로등	0	0	0	0	0	
	전기자재	전선케이블	0	0	0	0	0	
기타전기자재	기타전기자재	0	0	0	0	0		
기계/설비	냉온수기 및 정수용품	정수용품	2	41,100	0	0	0	
		보일러	가스보일러	0	0	0	0	0
	수도자재	절수형 수도꼭지	0	0	0	0	0	
		수도꼭지 절수부속	0	0	0	0	0	
		샤워용품	0	0	0	0	0	
		절수형 양변기	0	0	0	0	0	
		양변기용 부속	0	0	0	0	0	
		수도계량기	1,387	65,582	78	3,822	5.6	5.8
		수도꼭지 배관용 정수필터	0	0	0	0	0	0
		수도계량기 보호 통	1,140	95,665	221	22,278	19.4	23.3
		수도용 급수관	0	0	0	0	0	0
	소변기	0	0	0	0	0	0	
	일반기계설비	산업용 세척기	3	12,900	0	0	0	
기타 기기		0	0	0	0	0		

하 동 군 공 보

(20) 제 426 호

토목/건축	아스콘	아스콘	25,332	1,830,270	900	36,270	3.6	2
	투수콘	투수 콘크리트	12,426	448,083	0	0	0	0
	시멘트	고로슬래그시멘트	16,087	59,844	0	0	0	0
	일반 피복관	배수관	26,800	292,167	0	0	0	0
	배수조 및 오수받이	배수조	0	0	0	0	0	0
		오수받이	2	67,460	0	0	0	0
	블록	보도블록	40,808	510,250	3,918	118,537	9.6	23.2
		호안블록	0	0	0	0	0	0
		기타 블록	2,537	16,758	2,497	10,238	98.4	61.1
	골재	골재	0	0	0	0	0	0
	타일	타일	0	0	0	0	0	0
	벽돌	벽돌	314,607	195,041	0	0	0	0
	경계석	경계석	0	0	0	0	0	0
	가로수 보호판	가로수 보호판 및 지주대	1,273	39,680	0	0	0	0
	창호	창호	12,268	177,496	12,268	177,496	100	100
	페인트	페인트	4,518	138,703	0	0	0	0
	벽지	벽지	0	0	0	0	0	0
	보온단열재 및 흡음재	보온단열재 및 흡음재	0	0	0	0	0	0
	건설용 방수재	건설용 방수재	0	0	0	0	0	0
	바닥재	바닥장식재	3,531	380,246	3,531	380,246	100	100
		고무바닥재	1,327	61,502	0	0	0	0
	조립식 바닥 난방시스템	조립식 바닥 난방 시스템	0	0	0	0	0	0
	마감재	벽 및 천장 마감재	50,179	875,131	15,083	34,925	30.1	4
	접착제	접착제	0	0	0	0	0	0
	장식용 합성수지 시트	장식용 합성수지 시트	0	0	0	0	0	0
	동합금	동합금 제품	127	25,722	0	0	0	0
기타 토목건축	기타 토목건축자재	32,056	1,285,281	31,376	1,163,694	97.9	90.5	
도로시설/용품	교통표지판 (도로안내표)	표지판	722	75,777	0	0	0	0
	도로분리대 및 난간	도로분리대 및 난간	0	0	0	0	0	0
	흡음판	방음벽 및 방음판	0	0	0	0	0	0
	도로용품	기타 도로용품	615	7,017	50	2,180	8.1	31.1
원부자재/기타	육묘상자	육묘상자	0	0	0	0	0	0
	인공어초 및 부자	인공어초 및 부자	1	42,700	0	0	0	0
	흙막이판	흙막이판	0	0	0	0	0	0
	사료	사료	0	0	0	0	0	0
	토양개량제	토양개량제	3,750	19,697	3,450	17,078	92	86.7
	기타	기타 원부자재	0	0	0	0	0	0

하 동 군 공 보

(21) 제 426 호

2015년도 녹색제품 구매 이행계획 세부내역

기관명및직책	부서	담당자및직책	전화번호	팩스번호	이메일
경상남도 하동군	환경보호과	공업8 이재호	055-880- 2565	055-880- 2569	ljhljh17@ korea.kr

친환경상품분류			총구매(일반+친환경구매)(A)		친환경 구매(B)		비율(%) (A/B)	
			수량	금액	수량	금액	수량	금액
합계			1,209,588	7,540,608	383,874	3,276,097	31.7	43.4
사무/교육/ 영상/가전	사무기기	복사기	5	62,700	5	62,700	100	100
		팩시밀리	0	0	0	0	0	0
	가전제품	세탁기	0	0	0	0	0	0
		식기세척기	0	0	0	0	0	0
		냉장고	6	4,237	0	0	0	0
		공기청정기	0	0	0	0	0	0
		텔레비전 및 비디오프로젝터	17	15,276	16	15,216	94.1	99.6
		음식물쓰레기 감량화기	0	0	0	0	0	0
		에어컨디셔너	32	68,336	16	33,000	50	48.3
	가구	책상(탁자)	27	6,880	8	2,447	29.6	35.6
		의자	319	25,076	150	12,000	47	47.9
		보관용 가구	180	58,149	55	40,102	30.6	69
		침대 및 침대매트리스	0	0	0	0	0	0
		주방가구	0	0	0	0	0	0
		기타 가구 및 부속품	2	506	0	0	0	0
	OA칸막이 (파티션)	OA칸막이	157	20,514	0	0	0	0
	지류	인쇄용지	0	0	0	0	0	0
		사무용지	30	1,740	0	0	0	0
		기타지류	0	0	0	0	0	0
	일반사무용품	필기구 및 필기구 소모품	0	0	0	0	0	0
기타 사무용품		16	405	0	0	0	0	
전자/정보/통 신	개인용컴퓨터	개인용컴퓨터	261	237,538	248	225,714	95	95
	노트북	노트북 컴퓨터	4	4,550	3	3,220	75	70.8
	프린터	프린터	2	1,466	2	1,466	100	100
	모니터	컴퓨터용 모니터	94	29,453	50	15,000	53.2	50.9
		전자판서 모니터	0	0	0	0	0	0
	프로젝터	디지털 프로젝터	0	0	0	0	0	0
	카트리지	카트리지 (토너/잉크)	0	0	0	0	0	0
	기타 소모품	재보충 장치 및 잉크	0	0	0	0	0	0

하 동 군 공 보

(22) 제 426 호

섬유/고무/ 위생/여가	의류	작업용 의복	4	170	0	0	0	0
		군용 및 경찰용 의복	0	0	0	0	0	0
		기타 의복	4	196	0	0	0	0
	개인장구	개인장구	21	5,195	10	2,500	47.6	48.1
		침구	0	0	0	0	0	0
	위생용품	비누	0	0	0	0	0	0
		세제 및 세정제	0	0	0	0	0	0
		방향·소취제	0	0	0	0	0	0
		화장지 및 종이, 에어 타월	0	0	0	0	0	0
		식품용기	0	0	0	0	0	0
		봉투	656,000	47,909	300,000	20,000	45.7	41.7
	포장재	포장용기	0	0	0	0	0	0
		기타 포장재료	0	0	0	0	0	0
	여가용품	여가용품	0	0	0	0	0	0
화학/소방/ 안전	화공약품	수처리제	0	0	0	0	0	0
		산업용 탈취제	0	0	0	0	0	0
	소방방제	소화용구	5	4,400	3	3,000	60	68.2
	실내연료유	난방연료	0	0	0	0	0	0
차량/운반	건설기계	건설중장비	0	0	0	0	0	0
	차량용품	차량용 타이어	0	0	0	0	0	0
		차량용 엔진오일	0	0	0	0	0	0
		유압작동유	0	0	0	0	0	0
		자동차용 부동액	0	0	0	0	0	0
		비석면 운송부품	0	0	0	0	0	0
		기타 차량용품	0	0	0	0	0	0
특장차	특장차	0	0	0	0	0	0	
전기/시험/ 계측	발전장치	축전지	0	0	0	0	0	0
	램프 및 안정기	형광램프	400	21,200	200	10,000	50	47.2
		등기구	504	160,640	250	80,000	49.6	49.8
		램프용 안정기	0	0	0	0	0	0
	가로등	가로등	0	0	0	0	0	0
	전자자재	전선케이블	0	0	0	0	0	0
기타전자자재	기타전자자재	0	0	0	0	0	0	
기계/설비	냉온수기 및 정수용품	정수용품	2	41,100	2	41,100	100	100
	보일러	가스보일러	0	0	0	0	0	0
	수도자재	절수형 수도꼭지	0	0	0	0	0	0
		수도꼭지 절수부속	0	0	0	0	0	0
		샤워용품	0	0	0	0	0	0
		절수형 양변기	0	0	0	0	0	0
		양변기용 부속	0	0	0	0	0	0
		수도계량기	1,387	65,582	700	35,000	50.5	53.4
		수도꼭지 배관용 정수필터	0	0	0	0	0	0
		수도계량기 보호통	1,140	95,665	600	50,000	52.6	52.3
		수도용 급수관	0	0	0	0	0	0
	소변기	0	0	0	0	0	0	
	일반기계설비	산업용 세척기	3	12,900	0	0	0	0
기타 기기		0	0	0	0	0	0	

하 동 군 공 보

(23) 제 426 호

토목/건축	아스콘	아스콘	25,332	1,830,270	5,000	300,000	19.7	16.4
	투수콘	투수 콘크리트	12,426	448,083	0	0	0	0
	시멘트	고로슬래그시멘트	16,087	59,844	0	0	0	0
	일반 피복관	배수관	26,800	292,167	0	0	0	0
	배수조 및 오수받이	배수조	0	0	0	0	0	0
		오수받이	2	67,460	0	0	0	0
	블록	보도블록	40,808	510,250	8,000	200,000	19.6	39.2
		호안블록	0	0	0	0	0	0
		기타 블록	2,537	16,758	2,497	10,238	98.4	61.1
	골재	골재	0	0	0	0	0	0
	타일	타일	0	0	0	0	0	0
	벽돌	벽돌	314,607	195,041	0	0	0	0
	경계석	경계석	0	0	0	0	0	0
	가로수 보호판	가로수 보호판 및 지주대	1,273	39,680	0	0	0	0
	창호	창호	12,268	177,496	12,268	177,496	100	100
	페인트	페인트	4,518	138,703	0	0	0	0
	벽지	벽지	0	0	0	0	0	0
	보온단열재 및 흡음재	보온단열재 및 흡음재	0	0	0	0	0	0
	건설용 방수재	건설용 방수재	0	0	0	0	0	0
	바닥재	바닥장식재	3,531	380,246	3,531	380,246	100	100
		고무바닥재	1,327	61,502	0	0	0	0
	조립식 바닥 난방시스템	조립식 바닥 난방시스템	0	0	0	0	0	0
	마감재	벽 및 천장 마감재	50,179	875,131	15,083	300,000	30.1	34.3
	접착제	접착제	0	0	0	0	0	0
	장식용 합성수지 시트	장식용 합성수지 시트	0	0	0	0	0	0
	동합금	동합금 제품	127	25,722	0	0	0	0
	기타 토목건축	기타 토목건축자재	32,056	1,285,281	31,376	1,163,694	97.9	90.5
도로시설/용품	교통표지판 (도로안내표)	표지판	722	75,777	300	30,000	41.6	39.6
	도로분리대 및 난간	도로분리대 및 난간	0	0	0	0	0	0
	흡음판	방음벽 및 방음판	0	0	0	0	0	0
	도로용품	기타 도로용품	615	7,017	50	2,180	8.1	31.1
원부자재/기타	육묘상자	육묘상자	0	0	0	0	0	0
	인공어초 및 부자	인공어초 및 부자	1	42,700	1	42,700	100	100
	흙막이판	흙막이판	0	0	0	0	0	0
	사료	사료	0	0	0	0	0	0
	토양개량제	토양개량제	3,750	19,697	3,450	17,078	92	86.7
	기타	기타 원부자재	0	0	0	0	0	0

하동군 공고 제2015-262호

2014년도 재난관리 실태 공고

「재난 및 안전관리 기본법」 제33조의3(재난관리 실태공시 등) 및 같은 법 시행령 제42조의2(재난관리실태 공시방법 및 시기 등)에 따라, 우리 군의 재난 및 안전관리 분야 투자 현황(예방·대비·대응·복구사업 등) 및 운영성과 등을 알려, 주민의 알권리를 충족시키고 자율과 책임 행정 강화로 재난관리역량을 제고하기 위하여 다음과 같이 2014년도 재난관리 실태를 공고 합니다.

2014. 3. .

하 동 군 수

1. 재난관리 실태 공시 총괄

- ◆ 전년도에는 제12호 태풍“나크리”가 발생하여, 피해는 32건 9,227백만원 복구 는 29건 1,617백만원이 소요되었습니다.
 - 참고로 과거 우리 군의 재난발생현황은 집중호우 및 태풍내습에 따른 재난 이 가장 빈도 높게 발생하였습니다.
- ◆ 「재난 및 안전관리 기본법」 제25조의2제1항에 따른 예방실적으로는
 - 재난의 예측 및 정보전달체계는 8종으로 109개소에 설치 되었으며, 지난해 보다 1개소 증가하였습니다.
- ◆ 「재난 및 안전관리 기본법」 제67조에 따른 재난관리 기금 적립은 당해연 도 확보기준액은 146백만원으로 전액 확보되었습니다.
 - 최근 5년간 평균 139백만원 보다 7백만원 증가하였고, 지난해 보다 1백만원 증가하였습니다.
 - 확보된 재난관리기금을 5년 평균 925백만원 사용하였으며,금년도에는 240백 만원으로 지난해 보다 10백만원 적게 사용하였습니다.
- ◆ 「자연대책법」 제75조의2에 따른 지역안전 진단 결과 10등급으로 지난 진단결과와 동일하였습니다.

◆ 그 밖에

- 기존 공공시설물 내진보강 대상 시설은 12개소가 있으나 재정여건 등으로 아직까지 내진에 따른 예방실적은 없습니다.

◆ 이러한 전반적인 상황을 볼 때, 우리 군의 재난관리역량은 재난예방 조치실적, 재난관리기금의 적립실적 등은 추진실적이 우수하고, 지역안전도 진단결과, 내진보강 등의 추진실적이 저조한 것으로 나타났습니다.

2. 재난관리 실태 세부 공시

① 전년도 재난의 발생 및 수습현황

재난발생 피해는 없음.

② 「재난 및 안전관리 기본법」 제25조의2제1항에 따른 재난예방 조치실적

(1) 재난에 대응할 조직의 구성 및 정비

가. 기구

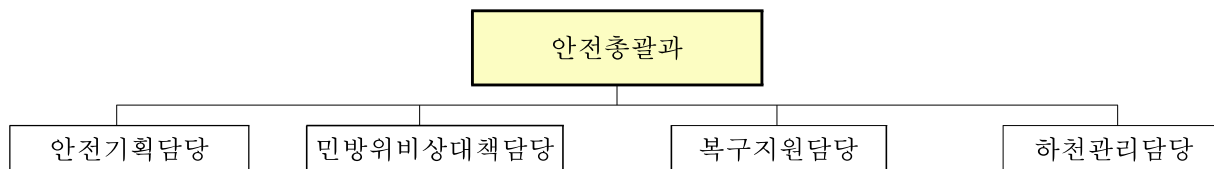

나. 정원

과 별	계	일 반 직								기능직	기타
		소계	4급	5급	6급	7급	8급	9급			
계	정원	15	14	-	1	5	3	3	2	-	-
	현원	13	14	-	1	5	3	3	2	-	-

- 정부조직개편에 따른 과 및 부서명 변경

(2) 재난의 예측 및 정보전달체계의 구축

구 분	개소	설치장소
총 계	111	
자동우량경보시설	59	화개, 청암, 옥중 하천지역
자동우량관측장비	13	각 읍면사무소
자동기상관측시스템(AWS)	11	군청 외 읍·면사무소
재난영상감시시스템(CCTV)	6	지방하천 주교천외 5개소
재해문자전광판	10	화개장터 외 9개소
수위관측시스템	1	적량면 대석교
기상전광판	5	송림공원 외 4개소
위성전화기	6	재난종합상황실

- 자동기상관측장비(AWS) 1개소 증가

하 동 군 공 보

(26) 제 426 호

(3) 재난 발생에 대비한 교육·훈련과 재난관리에방에 관한 홍보

가. 방재담당공무원의 전문성(재난안전관련 분야) 교육실시

과정명	교육기간	교육기관	참석인원	비고
풍수해 보험 담당자 실무교육	1. 24	소방방재청	2	
2014 찾아가는 어린이 안전체험 교실 실무회의 참석	2. 12	안전행정부	1	
특정관리대상시설 및 재난징후 정보 담당자 권역별 직무교육	2. 26	소방방재청	1	
경보공무원 직무교육	3. 7	소방방재청	1	
자연재난관리 대응체계 교육 참석	5. 1	소방방재청	2	
기상재해 이해과정교육 참석	5. 20	한국기상기후아카데미	2	
안전관리자 교육 참석	5. 29~ 30	소방방재청	1	
재난징후정보제도 및 재난초기 대응요령 교육	9. 26	소방방재청	2	

나. 안전모니터봉사단 재난안전관리 교육훈련/ 봉사단원 및 제보실적

◆ 교육·훈련 실적

일시	장소	참석인원	내 용	주관	비고
'14.11.07	경상남도청	2명	안전모니터봉사단 재난안전대응역량교육	경상남도	

◆ 제보·처리 실적

봉사단원(인원수)	제보실적(건)	처리실적(건)			비 고
		완료	진행	불가	
30	8	6	2		

다. 재난관리 관련 언론홍보

[현장홍보 실적(안전점검의 날 행사, 캠페인 등)]

연번	행사명	주요내용	행사일시	장소	참석인원	비고
1	안전점검의날	생활안전점검	매월4일	관내	360명	

[언론 보도 및 기고실적(신문, 방송 등)]

연번	기사제목	주요내용	보도(기고) 일시	언론사	비고
1	찾은 재해 풍수해보험으로 대비	풍수해보험 가입추진	3.6	뉴시스	
2	물놀이 안전사고 예방캠페인	여름철 물놀이 안전문화 정착	7.17	뉴시스	
3	민관합동 안전캠페인	안전점검의 날 캠페인	9.4	아시아 뉴스통신	

(4) 재난이 발생할 위험이 높은 분야에 대한 안전관리체계의 구축 및 안전 관리규정의 제정

가. 안전관리체계의 구축

(가) 기본적인 안전관리체계

[안전관리기구의 기능]

구 분	근 거	구 성	기 능
안전관리위원회 (지역위원회)	「재난 및 안전관리 기본법」 제12조	<ul style="list-style-type: none"> • 위원장 : 군수 • 위원 : 12인 	<ul style="list-style-type: none"> • 해당 지역에서의 안전관리정책의 수립 및 총괄·조정 • 해당 지역에서의 안전관리계획안의 수립 • 해당 지역을 관할하는 재난관리 책임기관이 수행하는 안전관리 업무의 협의·조정 • 다른 법령이나 조례에 따라 해당 지역위원회의 권한에 속하는 사항의 처리 • 그 밖에 이 법에서 정하는 지역별 안전관리에 필요한 사항
안전관리실무 위원회	같은 법 제6조	<ul style="list-style-type: none"> • 위원장 : 부군수 • 위원 : 12인 	<ul style="list-style-type: none"> • 위원회에 부칠 의안을 검토 • 관계기관 간 협조사항 정리
재난안전대책본부 (지역재난안전 대책본부)	같은 법 제16조	<ul style="list-style-type: none"> • 지역본부장 : 군수 • 위원 : 25인 	<ul style="list-style-type: none"> • 자체 재난복구계획에 관한 사항 • 재난예방대책에 관한 사항 • 재난응급대책에 관한 사항 • 재난에 따른 피해지원에 관한 사항 • 그 밖에 지역본부장이 필요하다고 인정하는 사항
종합상황실 설치·운영	같은 법 제19조	<ul style="list-style-type: none"> • 안전총괄과 • 복구지원담당 운영 	<ul style="list-style-type: none"> • 재난정보의 수집 • 전파, 신속한 지휘 및 상황관리
재난상황의 보고	같은 법 제20조	<ul style="list-style-type: none"> • 자연재난 : 복구지원담당 관리 • 인적사회적재난 : 안전관리담당 관리 	<ul style="list-style-type: none"> • 그 관할 구역에서 재난이 발생 하거나 발생할 우려가 있으면 즉시 그 재난상황과 응급조치 및 수습내용 보고 • 시장·군수·구청장→시·도지사 →안전행정부장관·관계중앙행정 기관의 장
재난 신고	같은 법 제18조	<ul style="list-style-type: none"> • 자연재난 : 복구지원담당 관리 • 인적사회적재난 : 안전관리담당 관리 	<ul style="list-style-type: none"> • 누구든지 재난의 발생이나 재난이 발생할 징후를 발견하였을 때에는 즉시 신고 • 시장·군수·구청장, 긴급구조기관, 그 밖의 관계 행정기관에 신고

(28) 제 426 호

[지역재난안전대책본부]

□ 조직



□ 실무반 임무 및 역할

- 상황총괄반 : 안전총괄과
 - 일일상황보고서 작성·보고
 - 국가안전관리정보시스템을 활용한 피해상황 등 파악
 - 기상상황등 재난의 예측·분석관리 및 전파
 - 피해정보 수집·보고 및 해외 재난정보 수집·분석
 - 재난진행상황 파악·전달·처리 및 사전예방조치
- 행정지원반 : 재무과, 행정과
 - 주요인사방문 의견, 상황근무명령, 복무단속 및 행정지원에 필요한 사항
- 구조구급반 : 주민복지과, 보건소
 - 구조·구급 총괄 및 기타 구조·구급에 필요한 사항

- 비상지원반 : 문화관광실, 산림녹지과, 경제수산과, 건설교통과, 농업기술센터, 상하수도사업소, 민원과, 군부대, 경찰서등
 - 각 일선지방행정기관 및 시군 응급복구 현황 파악
 - 응급복구, 민방위대, 군·경 협조 및 기타 응급복구에 관한 사항
 - 이재민 수용시설 지정 및 구호센터 설치 운영
 - 부상자 의료지원, 침수지역 및 이재민 집단급식소 위생관리, 감염병 예방 방역소독, 기동의료반 및 기동방역반 편성 운영
- 자원봉사지원반 : 주민복지과
 - 자원봉사센터 운영, 사유시설 응급복구 등 자원봉사 활동에 관한 사항
 - 수해주택 안전점검 및 무상수리 등 추진
- 공보지원반 : 기획감사실
 - 재난상황별 국민행동요령 홍보
 - 각종 보도자료 작성 배포 및 재난현장 취재지원 등
 - 재난 예·경보 발령사항 등의 전파
 - 재난수습을 위한 보도지원
- 유관기관 주요 역할·임무

기 관	임무 및 역할	담당부서	전화번호
하동경찰서	○폴리스라인 설치, 주민소개, 사고 원인 조사 및 인명구조 및 병력투입	상황실	883-0182
하동소방서	○화재진화, 사고원인조사	상황실	880-9281
통영해양경찰서	○바다오염(대형사고 소화액등 바다유입)	상황실	647-2137
육군 제8962부대 5대대	○사고현장 불순분자 색출, 주변경계, 인명구조	상황실	884-0113
한국전력공사 하동지사	○전기사고 안전대책	상황실	880-5231
KT 하동지사	○사고현장 통신설비 긴급복구	상황실	882-0060
진주기상대	○기상통보 및 특보발표	상황실	746-0132

하 동 군 공 보

(30) 제 426 호

나. 안전관리규정의 제정

건명(규정명칭)	주요내용	제정일자	비고
안전관리위원회	안전관리 정책심의 및 총괄·조정	2006.03.08	
지역자율방재단	지역자율방재단 운영사항	2006.03.08	
지진피해시설물	지진피해시설물 위험도 평가단 구성 및 운영사항	2012.06.04	

(5) 「재난 및 안전관리 기본법」 제26조에 따라 지정된 국가 기반시설의 관리

시설 유형	시설명	시설 현황	관리 주체	지정 일자	조치한 사항	비고
	해	당	없	음		

(6) 특정관리대상시설등의 지정·관리 및 정비

가. 특정관리대상시설등 지정·관리

[유형별]

총계	시설물			건축물																													
	소계	교량	물놀이위험구역	소계	아파트	연립주택	집회시설	의료·레저시설	대건물	형건축물	가스급열	유물·취사시설	독취사시설	관매시설	중여시설	합객시설	대숙시설	형박시설	공시연설	지공청	방공사	중시교설	청년수시	소년수시	운시동설	관전시	관시	중건축사장	농단	대목탕	형욕탕		
117	7	5	2	110	24	11	2	7	9	7	2	3	3	4	1	16	4	5	4	2	1	3	2										

[등급별]

구분	계	중점관리시설				재난위험시설			비고
		소계	A등급	B등급	C등급	소계	D등급	E등급	
계	117	117	101	16	-	-	-	-	
시설물	7	7	2	5	-	-	-	-	
건축물	110	110	99	11	-	-	-	-	

◆ 연도별 비교(도표, 그래프 등)

구분	2010	2011	2012	2013	2014
특정관리대상시설등	118	117	116	117	117
재난위험시설					

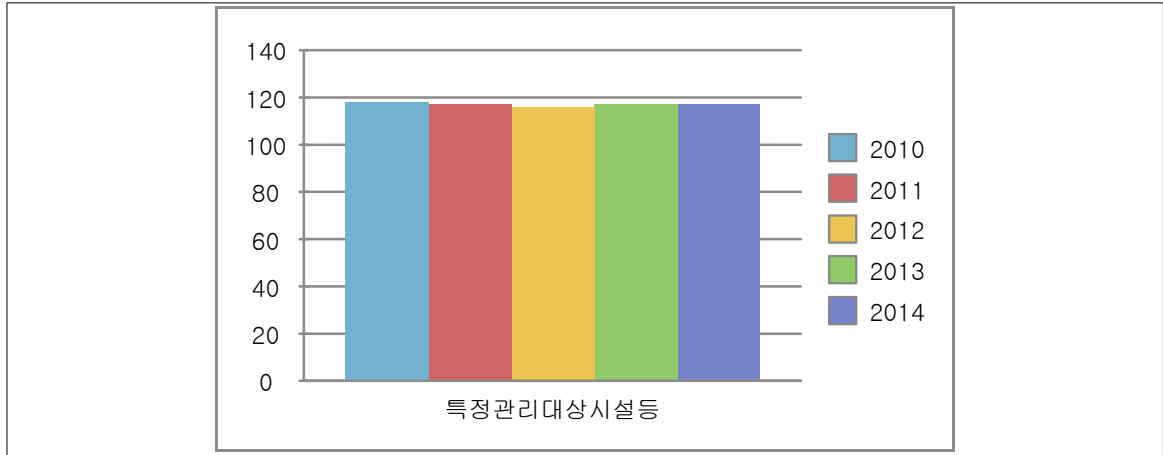

[재난위험시설 해소대책]

시설 유형	시설명	시설 현황	관리 주체	지정 일자	해소 계획	사업비 (백만원)	조치 사항	해소 완료 년도
	해	당	없	음				

나. 특정관리대상시설등 정비

[안전점검 실시]

구 분	기 간	대상 수량	점검 건수	지적 건수	점검자	지적사항 조치결과
상반기	'14.5 ~ 6	117	117	-	하동군	-
하반기	'14.9 ~11	117	117	-	하동군	-

(7) 「재난 및 안전관리 기본법」 제34조에 따른 재난관리자원의 비축 및 장비·인력의 지정

가. 재난관리자원의 비축

■ [방재물자]

구분	계	오일 웬스	유흡착제	흡착물	유처리제
		km	천매	km	kl
총계		0.88	31.46	120	0.576

■ [의료시설]

구 분	개소	의사	간호사	구급차	병상수	영안실
합 계	5	42	74	4	549	12
병 원	2	12	31	3	549	4
보건소	1	30	43	1		
기 타	2					8

하 동 군 공 보

(32) 제 426 호

■ [수용시설]

구분	합 계		학 교		마을회관		경로당		관공서		기 타	
	개 소	수용인원	개 소	수용인원	개 소	수용인원	개 소	수용인원	개 소	수용인원	개 소	수용인원
총계	47	7151	14	5725	25	726					2	700

◆ 방재물자 연도별 비교(도표, 그래프 등)

방재물자 종류별	2010	2011	2012	2013	2014
오일웬스	0.88	0.88	0.88	0.88	0.89
유흡착제	31.46	31.46	31.46	31.46	31.52
흡착물	120	120	120	120	122
유처리제	0.576	0.576	0.576	0.576	0.566

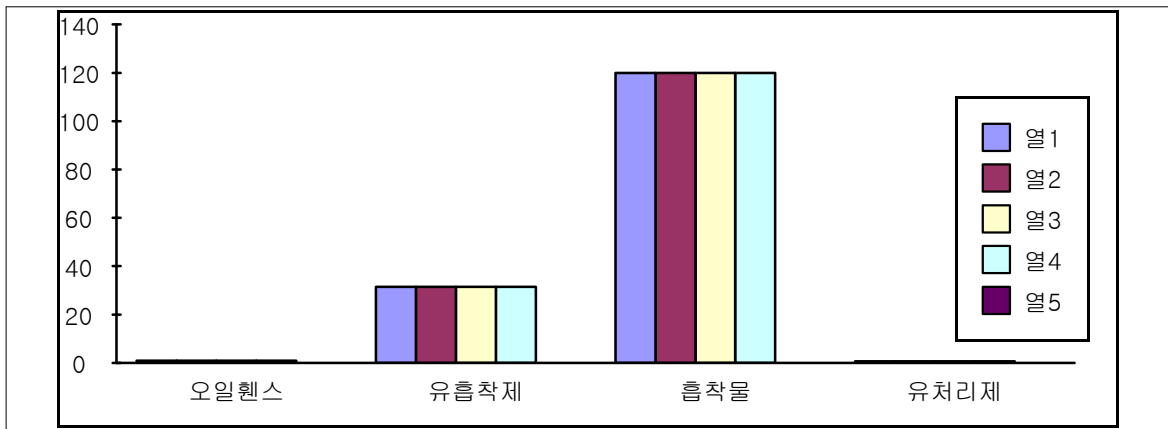

◆ 의료시설 및 수용시설 연도별 비교(도표, 그래프 등)

구 분	2010	2011	2012	2013	2014
의료시설수	5	5	5	5	5
수용시설	개소	47	47	47	47
	수용인원	7,151	7,151	7,151	7,151

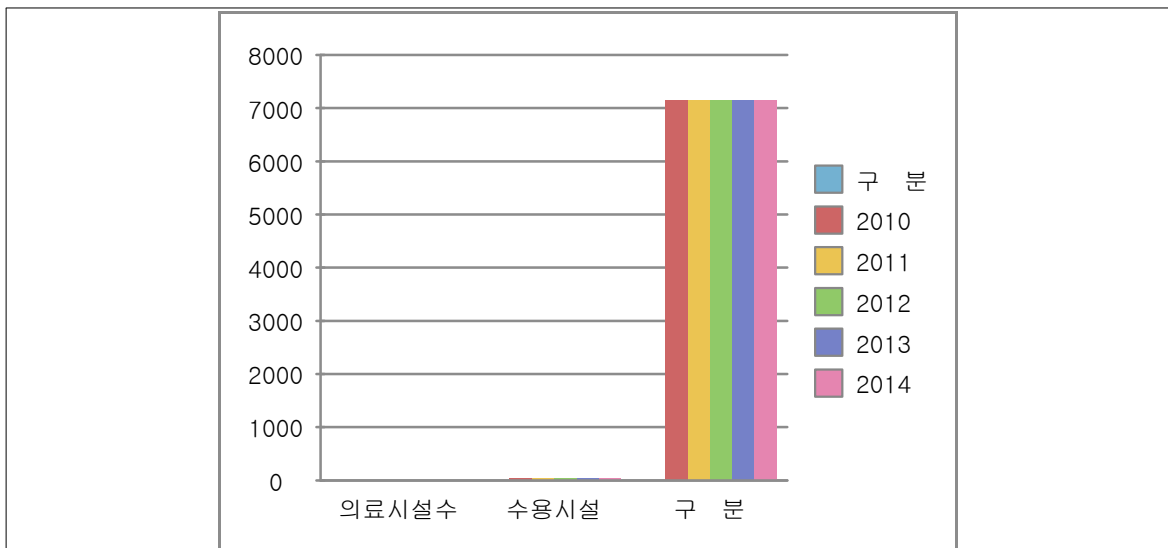

나. 장비 및 인력의 지정

[장비지정]

■ 구조장비

계	사다리차	배연차	헬기	구조용로프	구명보트	구조공작차
74					1	
	구명환	구명동의	산소 호흡기	잠수세트	에어백	기타
	30	30		5		8

■ 복구장비

구분	계	크레인	굴삭기	블도저	덤프	로우더	견인차	청소차	기타
총계	94		28	6	12	11		13	24

■ 산불진화장비

구분	계	동력톱	등짐 펌프	헬기 임차	산불 진화차	진화 도구	동력 펌프	진화 장비세트	기타
총계	4,408	20	1,145	1	5	1,477	2	205	1,553

■ 기타장비

구분	계	용접기	컴퓨터 레사	양수기	발전기	천공기	절단기	착암기	전기 복구치량	기타
총계	2,281	13	7	2,236		14	6		2	3

◇ 연도별 비교(도표, 그래프 등)

구분	2010	2011	2012	2013	2014
구조장비	30	30	30	30	30
복구장비	94	94	94	94	90
산불진화장비	4,408	4,408	4,408	4,408	4,405
기타장비	2,281	2,281	2,281	2,281	2,279

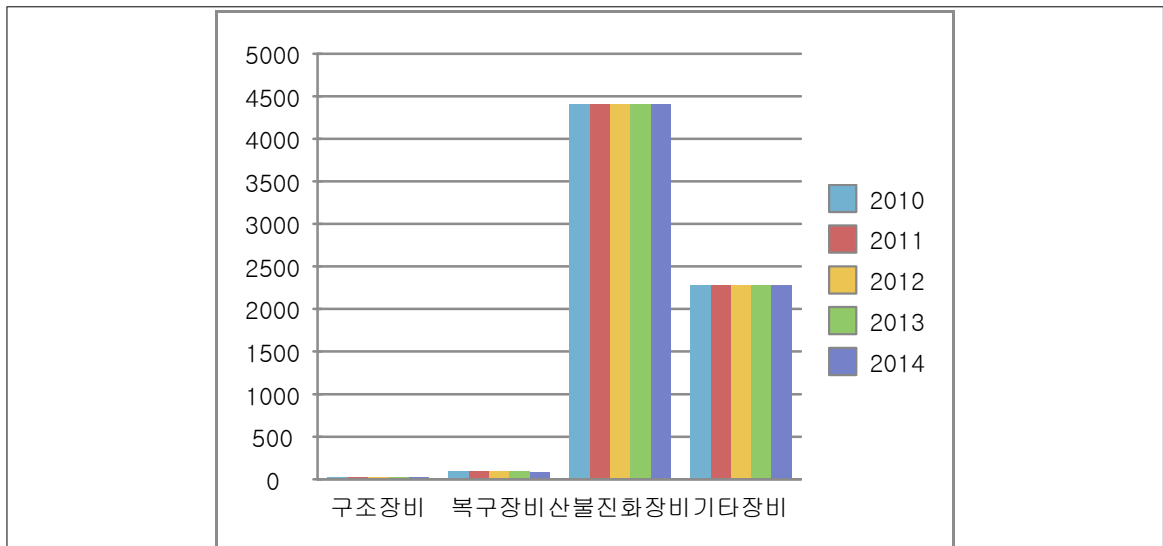

하 동 군 공 보

(34) 제 426 호

■ [인력지정]

□ 전문기술인력

구분	계	토목	건축	환경	전기	가스	통신	기타
인원	21	1	2					18

※ 실제 활용이 가능한 해당분야의 교수, 기술사, 연구사, 건축사 등 전문 기술인

□ 전문기능인력

구분	계	전기공	기계공	통신공	착암공	절단공	용접공	중기운전	철근공	배관공	기타
인원	811	91	95	27			72	204			322

※ 실제 활용 가능한 기능분야에 종사하는 자 및 기능기술자격소지자

□ 자원봉사단체, 특수단체 등

구분	계	특수단체 및 개인					봉사단체 및 개인					
		의용소방대	산악구조대	수중구조대	아마추어무선사대	기타	적십자사대	새마을부녀회	해병전우회	모운자회	범전회	여성단체협의회
단체	16	1	1				1	1	1	1	10	
인원	3,036	714	16				150	330	51	39	1,736	

◆ 연도별 비교(도표, 그래프 등)

구분	2010	2011	2012	2013	2014
기술인력	23	23	23	23	23
기능인력	817	817	817	817	813
자원봉사단체, 특수단체 등	3,044	3,044	3,044	3,044	3,012

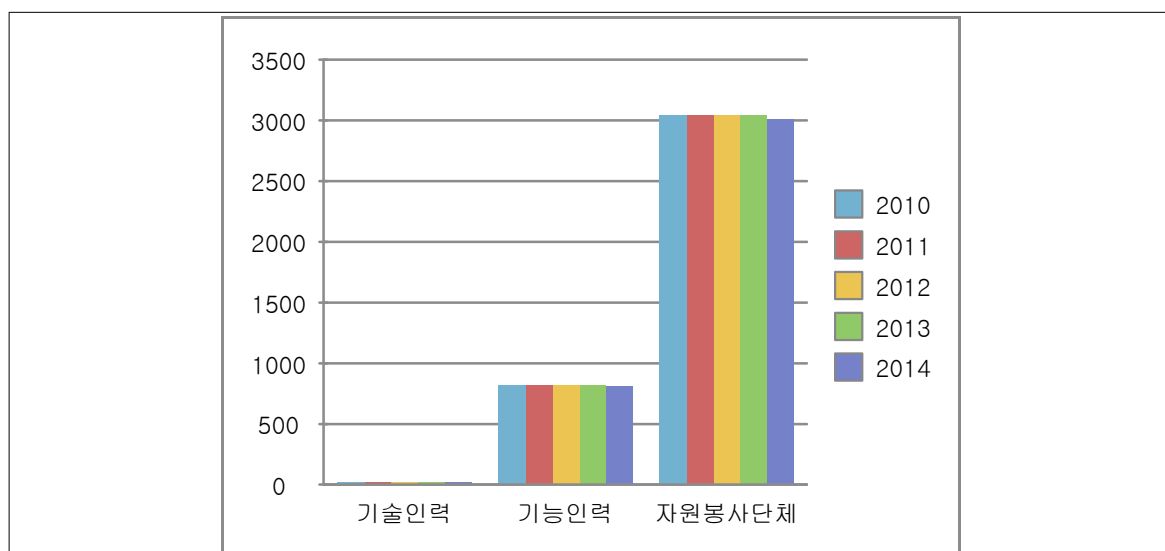

(8) 그 밖에 재난을 예방하기 위하여 필요하다고 인정되는 사항

[기존 공공시설물 내진보강 추진]

시설물별	내진설계 대상(①) (동수, 시설물 수)	내진설계 적용 +내진성능확보+ 내진 보강 실적(②) (전년도 까지)	2014년 내진보강 실적		내진율(%) (②+③)/①× 100
			동수(시설수) (③)	투자사업비 (백만원)	
공공청사	17	8	-	-	47

◆ 기존 공공시설물 내진율 연도별 비교(도표, 그래프 등)

구 분	2012	2013	2014
내진율	47	47	47

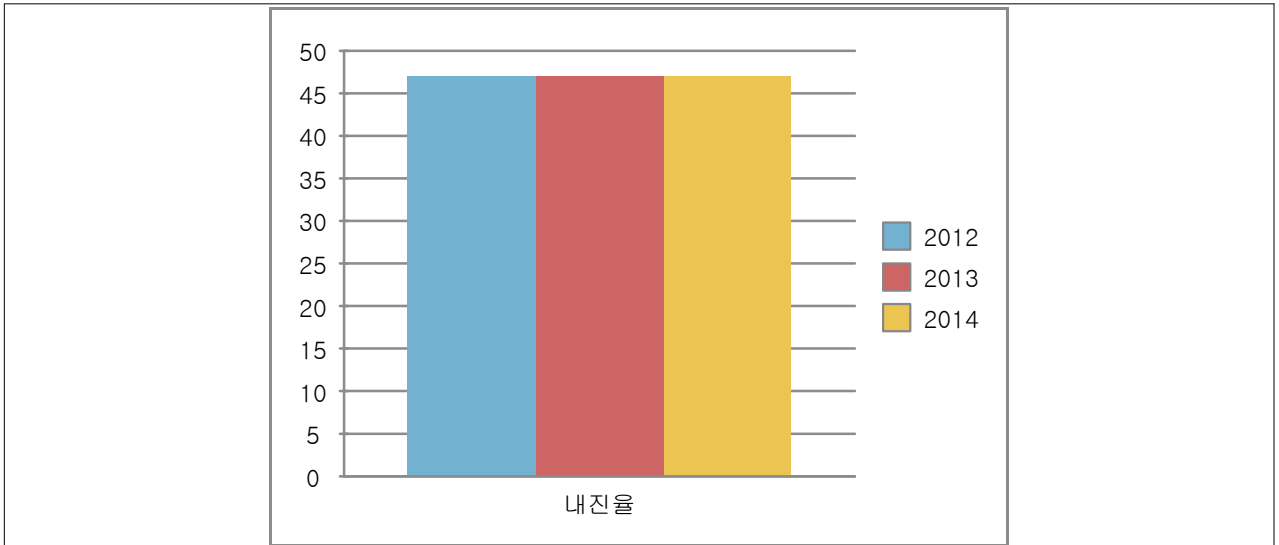

☞ 내진실적 및 내진율 등이 저조한 사유 구체적 내용설명

- 내진보강평가를 위한 용역비 예산 미확보

[지역재난안전대책본부·종합상황실 내진대책 추진]

구 분	구조체 내진보강 여부	지대본·상황실		비고
		바닥 이중마루 보강 여부	전력과 통신 등 관련설비 면진테이블 설치 여부	
지역대책본부	여	부	부	
종합상황실	여	부	부	

[지진해일 대비 주민대피계획 지정 및 관리]

지구별	긴급대피장소 (개소)	표지판(개)			경보 시스템 (개소)
		계	안내표지판	대피장소 표지판	
갈사	1	8	1	1	6
노량	1	9	1	1	7

하 동 군 공 보

(36) 제 426 호

[시군구 매뉴얼 관리 현황]

매뉴얼명	실과	매뉴얼 주요내용	당해년 개정내용
자연재난표준 행동 매뉴얼	안전총괄과	자연재난시 표준행동 절차를 작성	재난관리 협업기능별 상황근무 및 임무

③ 「재난 및 안전관리 기본법」 제67조에 따른 재난
기금의 적립 현황

[재난관리기금 적립]

법정적립기준	당해연도 확보기준액(①)	확보액(②)	확보율 (①/②×100)
146백만원	146백만원	146백만원	100

◆ 연도별 비교(도표, 그래프 등)

구 분	2010	2011	2012	2013	2014
확보액	124	139	143	145	146
사 용 액	87	98	250	250	230

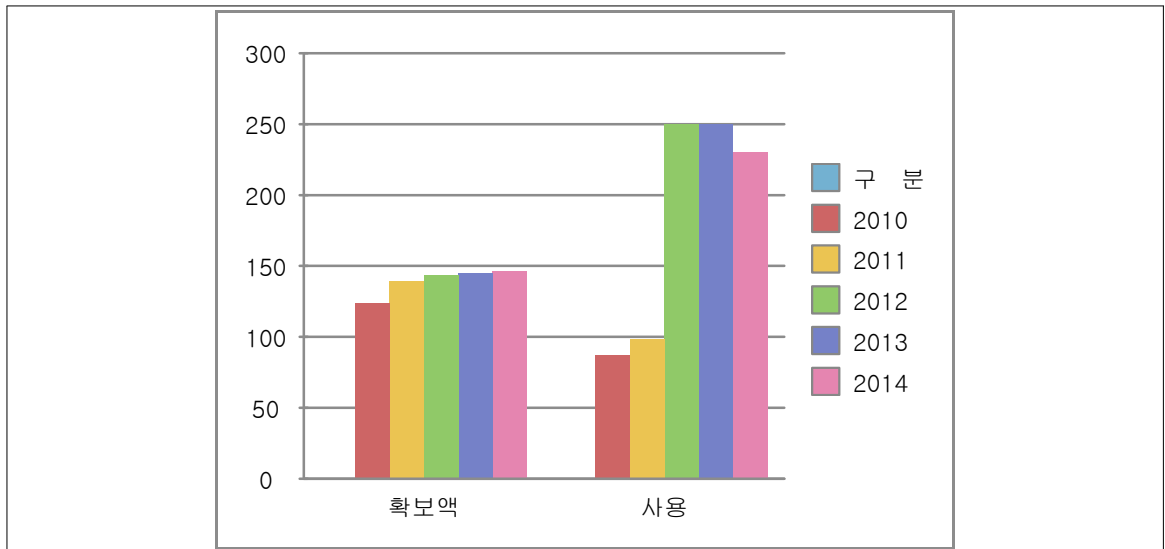

☞ 재난관리기금 확보 및 사용액의 증감원인 등 구체적 내용설명

- 세수입의 증가에 따른 확보액 증가
- 도기금사업(예·경보시설 보강, 취약가구 안전관리) 배정 에 따른 사
용액 증가

④ 「자연재해대책법」 제75조의2에 따른 지역안전도 진단 결과
[진단분야별 점수]

구 분	위험환경	위험관리능력	방재성능	등 급(그룹)
진단결과	0.573	0.22	0.88	10(마)

◆ 연도별 등급 비교(도표, 그래프 등)

구 분	2012	2013	2014
등 급	8등급	10등급	10등급

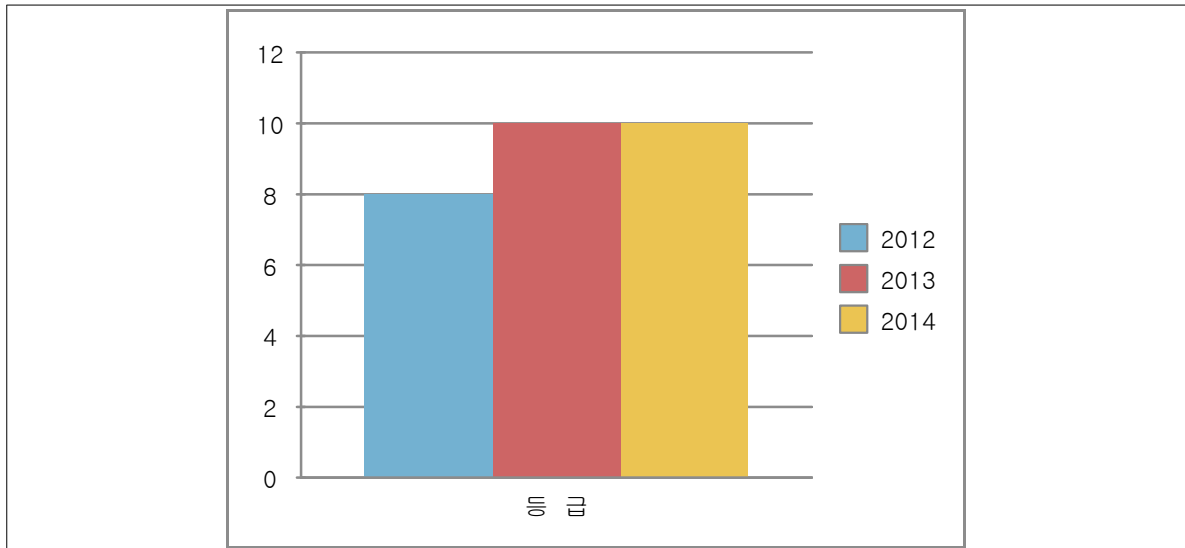

♣ 공시 관련 문의사항 및 의견 제출은 하동군 안전총괄과
(담당자 : 조상현, 전화 : 055)880-2253)로 하여 주시기 바랍니다.

하동군 공고 제2015 - 275호

중서지구 지적재조사 사업완료 공고

「지적재조사에 관한 특별법」 제18조 제1항 규정에 의거 중서지구 지적재조사사업의 경계가 확정되어 같은 법 제23조 및 같은 법 시행령 제15조 규정에 따라 아래와 같이 공고합니다.

2015. 03. 19.

하 동 군 수

1. 공고기간 : 2015. 03. 19. ~ 2015. 04. 02.(15일간)
2. 사업명 : 중서지구 지적재조사사업
3. 사업위치 : 하동군 적량면 서리 356번지 일원
4. 지적확정조서 : 【붙임 1】
5. 조정금조서 : 【붙임 2】
6. 관계서류 열람
 - 가. 관계서류 : 새로 작성한 지적공부, 경계점표지등록부, 측량성과 결정을 위하여 취득한 측량기록물
 - 나. 열람기간 : 2015. 03. 19. ~ 2015. 04. 02.(15일간)
 - 다. 열람장소 : 하동군청 민원과

- 붙 임
1. 지적확정조서 1부.
 2. 조정금조서 1부. 끝.

하 동 군 공 보

(39) 제 426 호

■ 지적재조사에 관한 특별법 시행규칙 [별지 제4호서식]

지적확정조서

번호	토지소재	종전 토지			확정된 토지					소유자	비고
		지번	지목	면적(m ²)	지번	지목	면적(m ²)	증가한 면적(m ²)	감소한 면적(m ²)		
1	하동군 적량면 서리	1279	대	486	1279	대	525.0	39.0		공길재	
2	하동군 적량면 서리	1785-2	구	117	1785-2	구	117.0			국(건설부)	
3	하동군 적량면 서리	1786	도	3,005	1786	도	2,362.3		-642.7	국(건설부)	
4	하동군 적량면 서리	1788	구	1,024	1788	구	1,148.6	124.6		국(건설부)	
5	하동군 적량면 서리	1811-3	도	75	1811-3	도	75.0			국(건설부)	
6	하동군 적량면 서리	1811-4	도	698	1811-4	도	698.0			국(건설부)	
7	하동군 적량면 서리	351-1	도	20	351-1	도	20.0			국본기흥	
8	하동군 적량면 서리	1376	답	134	1376	답	134.0			김경도	
9	하동군 적량면 서리	1266-2	도	102	1266-2	도	102.0			김병대	
10	하동군 적량면 서리	1283	임	2,274	1283	임	1,070.9		-1,203.1	김병윤	
11	하동군 적량면 서리	1284	임	69	1284	임	69.0			김병윤	
12	하동군 적량면 서리	1311	전	274	1311	전	802.8	528.8		김병윤	
13	하동군 적량면 서리	1319	답	136	1319	답	136.0			김병윤	
14	하동군 적량면 서리	1504	답	99	1504	답	99.0			김병윤	
15	하동군 적량면 서리	1277	답	185	1277	답	185.0			김병천	
16	하동군 적량면 서리	1302	전	1,057	1302	전	538.8		-518.2	김병화	
17	하동군 적량면 서리				1302-3	전	240.2	240.2		김병화	
18	하동군 적량면 서리	1302-2	대	330	1302-2	대	678.8	348.8		김병화	
19	하동군 적량면 서리	1271	대	784	1271	대	784.0			김연권	
20	하동군 적량면 서리	371	답	1,752	371	답	1,752.0			김연권	
21	하동군 적량면 서리	1274	임	797	1274	임	807.7	10.7		김연권	
22	하동군 적량면 서리	1282	임	1,517	1282	임	2,376.7	859.7		김연권	
23	하동군 적량면 서리	1293	답	390	1293	답	339.7		-50.3	김연권	
24	하동군 적량면 서리	1293-1	도	85	1293-1	도	41.9		-43.1	김연권	
25	하동군 적량면 서리	1293-2	답	47	1293-2	답	47.0			김연권	

하 동 군 공 보

(40) 제 426 호

26	하동군 적량면 서리	1313	답	383	1313	답	383.0			김연권	
27	하동군 적량면 서리	352-1	도	43	352-1	도	43.0			김용삼	
28	하동군 적량면 서리	369	임	170	369	임	166.4		-3.6	김용삼	
29	하동군 적량면 서리	1255	전	400	1255	전	404.9	4.9		김용삼	
30	하동군 적량면 서리	1265-3	전	18	1265-3	전	18.0			김원배	
31	하동군 적량면 서리	1266	대	450	1266	대	495.3	45.3		김원배	
32	하동군 적량면 서리	1266-3	대	353	1266-3	대	382.2	29.2		김원배	
33	하동군 적량면 서리	1269	대	298	1269	대	359.6	61.6		김원배	
34	하동군 적량면 서리	1329-1	답	399	1329-1	답	424.4	25.4		김원배	
35	하동군 적량면 서리	1329-7	답	1,604	1329-7	답	1,604.0			김원배	
36	하동군 적량면 서리	360-1	도	76	360-1	도	76.0			김운대	
37	하동군 적량면 서리	1280	대	202	1280	대	202.0			김정배	
38	하동군 적량면 서리	1281	대	301	1281	대	422.7	121.7		김정배	
39	하동군 적량면 서리	385-2	도	36	385-2	도	36.0			김주권	
40	하동군 적량면 서리	355-1	도	36	355-1	도	36.0			김해용	
41	하동군 적량면 서리	381-1	대	418	381-1	대	499.3	81.3		김홍수	
42	하동군 적량면 서리	1295	답	579	1295	답	962.1	383.1		김홍수	
43	하동군 적량면 서리	1349	답	4,063	1349	답	1,597.6		-2,465.4	김홍수	
44					1349-1	답	344.9	344.9		김홍수	
45					1349-2	답	1,468.4	1,468.4		김홍수	
46					1349-3	답	226.9	226.9		김홍수	
47	하동군 적량면 서리	385-1	대	288	385-1	대	310.9	22.9		문성주	
48	하동군 적량면 서리	1342	답	1,336	1342	답	1,154.4		-181.6	문성주	
49					1342-1	답	123.4	123.4		문성주	
50	하동군 적량면 서리	1354	답	393	1354	답	443.3	50.3		문성주	
51	하동군 적량면 서리	1348-1	답	2,750	1348-1	답	2,537.8		-212.2	박경순 외 1	
52					1348-3	답	212.2	212.2		박경순 외 1	
53	하동군 적량면 서리	1348-2	답	509	1348-2	답	551.2	42.2		박경순 외 1	
54	하동군 적량면 서리	1229	대	753	1229	대	813.9	60.9		박상록	
55	하동군 적량면 서리	1230	답	576	1230	답	426.4		-149.6	박상록	
56	하동군 적량면 서리	1237	답	334	1237	답	445.6	111.6		박상록	
57	하동군 적량면 서리	1347	묘	2,093	1347	묘	2,013.1		-79.9	박준서 외 1	

하 동 군 공 보

(41) 제 426 호

58	하동군 적량면 서리	1329-2	답	1,744	1329-2	답	1,680.6		-63.4	서순자	
59	하동군 적량면 서리	1340-1	답	734	1340-1	답	762.4	28.4		서병용	
60	하동군 적량면 서리	1344	답	84	1344	답	84.0			송권용	
61	하동군 적량면 서리	1345	답	2,554	1345	답	2,574.9	20.9		송권용	
62	하동군 적량면 서리	1298	임	2,605	1298	임	2,540.4		-64.6	송동석	
63	하동군 적량면 서리	1330	임	754	1330	임	734.7		-19.3	송동석	
64	하동군 적량면 서리	1256	답	376	1256	답	376.0			송봉식	
65	하동군 적량면 서리	1258	전	298	1258	전	258.7		-39.3	송봉식	
66	하동군 적량면 서리	1343	답	1,231	1343	답	1,040.6		-190.4	송순용	
67					1343-2	답	65.1	65.1	송순용		
68	하동군 적량면 서리	1371	답	1,430	1371	답	1,446.2	16.2		송순용	
69	하동군 적량면 서리	1241	답	631	1241	답	576.7		-54.3	송윤석	
70	하동군 적량면 서리	1278	답	86	1278	답	129.4	43.4		송윤석	
71	하동군 적량면 서리	1326	전	126	1326	전	126.0			송학용	
72	하동군 적량면 서리	1327	답	813	1327	답	834.3	21.3		송학용	
73	하동군 적량면 서리	1377	답	188	1377	답	188.0			송학용	
74	하동군 적량면 서리	365	답	1,233	365	답	1,341.8	108.8		송혜란	
75	하동군 적량면 서리	370	임	99	370	임	99.0			송혜란	
76	하동군 적량면 서리	373	임	718	373	임	549.1		-168.9	송홍세	
77	하동군 적량면 서리	375	대	1,028	375	대	1,031.3	3.3		송홍세	
78	하동군 적량면 서리	376	임	443	376	임	604.5	161.5		송홍세	
79	하동군 적량면 서리	1259	임	807	1259	임	907.4	100.4		송홍세	
80	하동군 적량면 서리	372	전	377	372	전	377.0			송효용	
81	하동군 적량면 서리	1257	대	360	1257	대	339.6		-20.4	송효용	
82	하동군 적량면 서리	1286-4	대	250	1286-4	대	281.8	31.8		송효용	
83	하동군 적량면 서리	1287	잡	145	1287	잡	104.7		-40.3	송효용	
84	하동군 적량면 서리	1288	답	347	1288	답	397.6	50.6		송효용	
85	하동군 적량면 서리	1322	전	208	1322	전	208.0			송효용	
86	하동군 적량면 서리	1305	전	132	1305	전	132.0			신흥열	
87	하동군 적량면 서리	1375	묘	329	1375	묘	329.0			안재현	
88	하동군 적량면 서리	1395	답	1,749	1395	답	1,788.9	39.9		오수근	
89	하동군 적량면 서리	1300	답	565	1300	답	565.0			오삼문	

하 동 군 공 보

(42) 제 426 호

90	하동군 적량면 서리	1303	전	800	1303	전	800.0			오삼문	
91	하동군 적량면 서리	1306	답	1,024	1306	답	1,024.0			오삼문	
92	하동군 적량면 서리	1306-2	도	357	1306-2	도	357.0			오삼문	
93	하동군 적량면 서리	1286-3	대	389	1286-3	대	353.1		-35.9	오수근	
94	하동군 적량면 서리	1314	답	430	1314	답	430.0			유성경	
95	하동군 적량면 서리	1315	답	155	1315	답	155.0			유성경	
96	하동군 적량면 서리	1337	전	1,794	1337	전	1,771.3		-22.7	유성경	
97	하동군 적량면 서리	1323	잡	132	1323	잡	132.0			윤경식	
98	하동군 적량면 서리	1296	답	1,180	1296	답	1,180.0			윤귀균	
99	하동군 적량면 서리	362	대	631	362	대	598.0		-33.0	윤병일	
100	하동군 적량면 서리	1372	답	556	1372	답	603.5	47.5		윤병일	
101	하동군 적량면 서리	1264	대	478	1264	대	533.4	55.4		윤부균	
102	하동군 적량면 서리	1264-1	도	18	1264-1	도	18.0			윤부균	
103	하동군 적량면 서리	1266-5	대	93	1266-5	대	94.6	1.6		윤부균	
104	하동군 적량면 서리	1339	답	2,417	1339	답	2,611.0	194.0		윤부균	
105	하동군 적량면 서리	1341	답	1,121	1341	답	981.7		-139.3	윤부균	
106					1341-2	답	57.4	57.4		윤부균	
107					1341-3	답	81.9	81.9		윤부균	
108	하동군 적량면 서리	1263	전	241	1263	전	218.0		-23.0	윤부균 외 1	
109	하동군 적량면 서리	1289	임	672	1289	임	695.6	23.6		윤종구	
110	하동군 적량면 서리	1290	대	369	1290	대	419.0	50.0		윤종구	
111	하동군 적량면 서리	1289-2	임	227	1289-2	임	311.2	84.2		윤종구	
112	하동군 적량면 서리	1290-1	도	87	1290-1	도	87.0			윤종구	
113	하동군 적량면 서리	1291	답	537	1291	답	514.4		-22.6	윤종구	
114	하동군 적량면 서리	1291-1	도	197	1291-1	도	197.0			윤종구	
115	하동군 적량면 서리	1294	답	925	1294	답	978.1	53.1		윤종구	
116	하동군 적량면 서리	1294-1	도	116	1294-1	도	116.0			윤종구	
117	하동군 적량면 서리	1265	전	478	1265	전	426.2		-51.8	윤종구 외 4	
118	하동군 적량면 서리	354-2	도	23	354-2	도	23.0			윤종렬	
119	하동군 적량면 서리	354-1	답	1,425	354-1	답	1,381.4		-43.6	윤종석	
120	하동군 적량면 서리	1350	답	605	1350	답	555.5		-49.5	윤종석	
121	하동군 적량면 서리	1235	답	3,991	1235	답	3,991.0			윤종식	

하 동 군 공 보

(43) 제 426 호

122	하동군 적량면 서리	1245	답	850	1245	답	398.4		-451.6	윤종식	
123	하동군 적량면 서리	1246	답	949	1246	답	1,497.0	548.0		윤종식	
124	하동군 적량면 서리	1309	답	460	1309	답	560.4	100.4		윤종식	
125	하동군 적량면 서리	1328	답	608	1328	답	706.4	98.4		윤종식	
126	하동군 적량면 서리	1286-1	대	159	1286-1	대	179.7	20.7		윤창균	
127	하동군 적량면 서리	1286-2	대	178	1286-2	대	256.6	78.6		윤창균	
128	하동군 적량면 서리	1346	답	1,499	1346	답	743.2		-755.8	윤현균	
129					1346-4	답	748.2	748.2	윤현균		
130	하동군 적량면 서리	1346-2	잡	377	1346-2	잡	331.7		-45.3	윤현균	
131	하동군 적량면 서리	1312	임	2,033	1312	임	2,223.2	190.2		이강석	
132	하동군 적량면 서리	1271-1	대	293	1271-1	대	293.0			이광현	
133	하동군 적량면 서리	1338-2	답	592	1338-2	답	520.6		-71.4	이기범 외 4	
134	하동군 적량면 서리	390-1	묘	1,248	390-1	묘	1,059.1		-188.9	이덕수	
135	하동군 적량면 서리	353-1	대	215	353-1	대	261.9	46.9		이수종	
136	하동군 적량면 서리	353-2	도	26	353-2	도	26.0			이수종	
137	하동군 적량면 서리	390-3	도	47	390-3	도	47.0			이수종	
138	하동군 적량면 서리	390-5	도	60	390-5	도	60.0			이수종	
139	하동군 적량면 서리	355-2	목	330	355-2	목	715.8	385.8		이수천	
140	하동군 적량면 서리	356	전	1,101	356	전	752.7		-348.3	이수천	
141	하동군 적량면 서리	357	대	463	357	대	519.7	56.7		이수천	
142	하동군 적량면 서리	1317	임	397	1317	임	397.0			이연수	
143	하동군 적량면 서리	1318	임	1,216	1318	임	1,216.0			이연수	
144	하동군 적량면 서리	1318-1	임	810	1318-1	임	810.0			이연수	
145	하동군 적량면 서리	1321	총	906	1321	총	1,033.4	127.4		이연수	
146	하동군 적량면 서리	1321-2	답	821	1321-2	답	772.7		-48.3	이연수	
147	하동군 적량면 서리	1503-1	답	1,007	1503-1	답	1,007.0			이연수	
148	하동군 적량면 서리	1316	임	2,793	1316	임	1,748.4		-1,044.6	이영기	
149					1316-1	임	312.6	312.6	이영기		
150	하동군 적량면 서리	1324	전	486	1324	전	212.7		-273.3	이영기	
151	하동군 적량면 서리	351-2	대	1,044	351-2	대	1,224.1	180.1		이영호	
152	하동군 적량면 서리	1338-1	답	1,147	1338-1	답	1,173.2	26.2		이영호	
153	하동군 적량면 서리	374	대	381	374	대	399.5	18.5		이재춘	

하 동 군 공 보

(44) 제 426 호

154	하동군 적량면 서리	1244	전	149	1244	전	137.6		-11.4	이종근	
155	하동군 적량면 서리	1260	대	632	1260	대	615.4		-16.6	이종근	
156	하동군 적량면 서리	1262	임	377	1262	임	415.2	38.2		이종근	
157	하동군 적량면 서리	1308	전	1,197	1308	전	1,176.4		-20.6	이종근	
158	하동군 적량면 서리	386-2	도	63	386-2	도	63.0			전기성	
159	하동군 적량면 서리	386-3	도	13	386-3	도	13.0			전기성	
160	하동군 적량면 서리	361	임	423	361	임	481.8	58.8		전기윤	
161	하동군 적량면 서리	1340-2	답	1,181	1340-2	답	1,076.5		-104.5	전기윤	
162	하동군 적량면 서리	378	대	1,224	378	대	1,239.3	15.3		전기철	
163	하동군 적량면 서리	1329-3	답	2,765	1329-3	답	2,703.9		-61.1	전기철	
164	하동군 적량면 서리	1307	답	747	1307	답	784.0	37.0		전두환	
165	하동군 적량면 서리	1307-1	도	215	1307-1	도	215.0			전두환	
166	하동군 적량면 서리	1267	대	56	1267	대	56.0			전주환	
167	하동군 적량면 서리	1285	답	1,038	1285	답	1,038.0			전주환	
168	하동군 적량면 서리	1286	대	323	1286	대	493.0	170.0		전주환	
169	하동군 적량면 서리	1297	답	962	1297	답	962.0			전주환	
170	하동군 적량면 서리	366	대	1,222	366	대	1,128.9		-93.1	전홍현	
171	하동군 적량면 서리	1268	대	155	1268	대	155.0			정기조	
172	하동군 적량면 서리	382-1	도	148	382-1	도	148.0			정도기	
173	하동군 적량면 서리	382	묘	1,509	382	묘	1,563.1	54.1		정우기 외 2	
174	하동군 적량면 서리	1369	답	2,340	1369	답	2,231.9		-108.1	조학수	
175	하동군 적량면 서리	1371-3	답	599	1371-3	답	599.0			조학수	
176	하동군 적량면 서리	1396-2	답	302	1396-2	답	302.0			조학수	
177	하동군 적량면 서리	1242	전	552	1242	전	571.7	19.7		주봉쇠	
178	하동군 적량면 서리	383	대	626	383	대	606.6		-19.4	중서마을 회	
179	하동군 적량면 서리	1329-5	대	1,653	1329-5	대	1,555.7		-97.3	중서마을 회	
180	하동군 적량면 서리	1329-6	대	660	1329-6	대	660.0			중서마을 회	
181	하동군 적량면 서리	1299	답	469	1299	답	469.0			진양기 외 2	
182	하동군 적량면 서리	1301	답	375	1301	답	375.0			진양기 외 2	
183	하동군 적량면 서리	1270	대	430	1270	대	446.3	16.3		진중화	

하 동 군 공 보

(45) 제 426 호

184	하동군 적량면 서리	1301-2	답	257	1301-2	답	198.0	59.0	59.0	-59.0	진춘화 외 2
185					1301-3						답
186	하동군 적량면 서리	1373-2	답	12	1373-2	답	12.0				최유기
187	하동군 적량면 서리	1272	대	225	1272	대	182.8			-42.2	하구금
188	하동군 적량면 서리	1267-1	도	30	1267-1	도	30.0				하동군
189	하동군 적량면 서리	366-1	도	51	366-1	도	51.0				하동군
190	하동군 적량면 서리	367-1	도	60	367-1	도	60.0				하동군
191	하동군 적량면 서리	368-1	도	38	368-1	도	38.0				하동군
192	하동군 적량면 서리	369-1	도	35	369-1	도	35.0				하동군
193	하동군 적량면 서리	373-1	도	69	373-1	도	69.0				하동군
194	하동군 적량면 서리	374-1	도	6	374-1	도	6.0				하동군
195	하동군 적량면 서리	375-1	도	6	375-1	도	6.0				하동군
196	하동군 적량면 서리	378-1	도	13	378-1	도	13.0				하동군
197	하동군 적량면 서리	380-1	도	3	380-1	도	3.0				하동군
198	하동군 적량면 서리	380-2	도	3	380-2	도	3.0				하동군
199	하동군 적량면 서리	381-2	도	9	381-2	도	9.0				하동군
200	하동군 적량면 서리	383-1	도	28	383-1	도	28.0				하동군
201	하동군 적량면 서리	384-1	도	33	384-1	도	33.0				하동군
202	하동군 적량면 서리	385-3	도	29	385-3	도	29.0				하동군
203	하동군 적량면 서리	386-4	도	21	386-4	도	21.0				하동군
204	하동군 적량면 서리	1230-1	도	17	1230-1	도	17.0				하동군
205	하동군 적량면 서리	1235-1	도	17	1235-1	도	17.0				하동군
206	하동군 적량면 서리	1236-1	도	17	1236-1	도	17.0				하동군
207	하동군 적량면 서리	1236-2	도	10	1236-2	도	10.0				하동군
208	하동군 적량면 서리	1242-1	도	10	1242-1	도	10.0				하동군
209	하동군 적량면 서리	1245-1	도	13	1245-1	도	13.0				하동군
210	하동군 적량면 서리	1263-1	도	43	1263-1	도	43.0				하동군
211	하동군 적량면 서리	1265-2	도	170	1265-2	도	170.0				하동군
212	하동군 적량면 서리	1266-1	도	69	1266-1	도	69.0				하동군
213	하동군 적량면 서리	1266-4	대	66	1266-4	대	73.4	7.4			하동군
214	하동군 적량면 서리	1268-1	도	99	1268-1	도	99.0				하동군
215	하동군 적량면 서리	1276-1	도	50	1276-1	도	50.0				하동군

하 동 군 공 보

(46) 제 426 호

216	하동군 적량면 서리	1277-1	도	13	1277-1	도	13.0			하동군	
217	하동군 적량면 서리	1278-1	도	17	1278-1	도	17.0			하동군	
218	하동군 적량면 서리	1279-1	도	13	1279-1	도	13.0			하동군	
219	하동군 적량면 서리	1283-1	도	13	1283-1	도	13.0			하동군	
220	하동군 적량면 서리	1289-1	도	136	1289-1	도	136.0			하동군	
221	하동군 적량면 서리	1298-1	도	16	1298-1	도	16.0			하동군	
222	하동군 적량면 서리	1301-1	도	92	1301-1	도	92.0			하동군	
223	하동군 적량면 서리	1302-1	도	77	1302-1	도	77.0			하동군	
224	하동군 적량면 서리	1303-1	도	73	1303-1	도	73.0			하동군	
225	하동군 적량면 서리	1304	임	468	1304	임	468.0			하동군	
226	하동군 적량면 서리	1304-1	도	147	1304-1	도	147.0			하동군	
227	하동군 적량면 서리	1304-2	임	344	1304-2	임	344.0			하동군	
228	하동군 적량면 서리	1306-1	도	40	1306-1	도	40.0			하동군	
229	하동군 적량면 서리	1337-1	도	16	1337-1	도	16.0			하동군	
230	하동군 적량면 서리	1337-2	도	5	1337-2	도	5.0			하동군	
231	하동군 적량면 서리	1338-3	도	15	1338-3	도	15.0			하동군	
232	하동군 적량면 서리	1338-4	도	5	1338-4	도	5.0			하동군	
233	하동군 적량면 서리	1340-3	도	49	1340-3	도	49.0			하동군	
234	하동군 적량면 서리	1340-4	도	82	1340-4	도	82.0			하동군	
235	하동군 적량면 서리	1341-1	도	96	1341-1	도	96.0			하동군	
236	하동군 적량면 서리	1343-1	도	171	1343-1	도	171.0			하동군	
237	하동군 적량면 서리	1344-1	도	48	1344-1	도	48.0			하동군	
238	하동군 적량면 서리	1345-1	도	11	1345-1	도	11.0			하동군	
239	하동군 적량면 서리	1346-1	도	155	1346-1	도	155.0			하동군	
240	하동군 적량면 서리	1346-3	도	12	1346-3	도	12.0			하동군	
241	하동군 적량면 서리	1347-1	도	158	1347-1	도	158.0			하동군	
242	하동군 적량면 서리	1372-1	도	6	1372-1	도	6.0			하동군	
243	하동군 적량면 서리	1375-1	도	30	1375-1	도	30.0			하동군	
244	하동군 적량면 서리	1376-1	도	18	1376-1	도	18.0			하동군	
245	하동군 적량면 서리	1329-4	도	193	1329-4	도	193.0			허발	
246	하동군 적량면 서리	359	답	387	359	답	298.0		-89.0	허분남	

하 동 군 공 보

(47) 제 426 호

247	하동군 적량면 서리	360-2	대	1,031	360-2	대	987.2		-43.8	허분남	
248	하동군 적량면 서리	367	대	555	367	대	584.2	29.2		허분남	
249	하동군 적량면 서리	368	임	164	368	임	140.6		-23.4	허분남	
250	하동군 적량면 서리	379	임	198	379	임	191.1		-6.9	허분남	
251	하동군 적량면 서리	380	대	493	380	대	534.7	41.7		허분남	
252	하동군 적량면 서리	381	임	611	381	임	577.5		-33.5	허분남	
253	하동군 적량면 서리	386-1	답	5,213	386-1	답	5,015.4		-197.6	허분남	
254	하동군 적량면 서리	389-1	답	1,610	389-1	답	1,693.6	83.6		허분남	
255	하동군 적량면 서리	1310	답	1,096	1310	답	1,133.3	37.3		허분남	
256	하동군 적량면 서리	1310-1	도	143	1310-1	도	143.0			허분남	
257	하동군 적량면 서리	1310-2	답	37	1310-2	답	37.0			허분남	
258	하동군 적량면 서리	1325	답	1,203	1325	답	1,289.0	86.0		허분남	

하 동 군 공 보

(48) 제 426 호

조정금조서

지구명 : 중서지구

토지소재지 : 하동군 적량면 서리

번호	종전 토지			확정된 토지			지분	㎡당 가격	조정내역				소유자	비고
	지번	지목	면적 (㎡)	지번	지목	면적 (㎡)			증		감			
									면적 (㎡)	금액(원)	면적 (㎡)	금액(원)		
1	1279	대	486	1279	대	525.0	1	9,700	39.0	378,300			공길재	
2	1785-2	구	117	1785-2	구	117.0	1	3,300					국(건설부)	
3	1786	도	3,005	1786	도	2,362.3	1	141			-642.7		국(건설부)	
4	1788	구	1,024	1788	구	1,148.6	1	1,410	124.6				국(건설부)	
5	1811-3	도	75	1811-3	도	75.0	1	891					국(건설부)	
6	1811-4	도	698	1811-4	도	698.0	1	891					국(건설부)	
7	351-1	도	20	351-1	도	20.0	1	726					국본기홍	
8	1376	답	134	1376	답	134.0	1	2,480					김경도	
9	1266-2	도	102	1266-2	도	102.0	1	3,300					김병대	
10	1283	임	2,274	1283	임	1,070.9	1	393			-1,203.1	-472,800	김병운	
11	1284	임	69	1284	임	69.0	1	361					김병운	
12	1311	전	274	1311	전	802.8	1	1,510	528.8	798,400			김병운	
13	1319	답	136	1319	답	136.0	1	2,400					김병운	
14	1504	답	99	1504	답	99.0	1	1,650					김병운	
15	1277	답	185	1277	답	185.0	1	2,700					김병천	
16	1302	전	1,057	1302	전	538.8	1	1,650			-518.2	-855,000	김병화	
17				1302-3	전	240.2	1	1,650	240.2	396,300				김병화
18	1302-2	대	330	1302-2	대	678.8	1	10,500	348.8	3,662,400			김병화	
19	1271	대	784	1271	대	784.0	1	9,500					김연권	
20	371	답	1,752	371	답	1,752.0	1	2,300					김연권	
21	1274	임	797	1274	임	807.7	1	393	10.7	4,200			김연권	
22	1282	임	1,517	1282	임	2,376.7	1	393	859.7	337,800			김연권	
23	1293	답	390	1293	답	339.7	1	2,560			-50.3	-128,700	김연권	
24	1293-1	도	85	1293-1	도	41.9	1	891			-43.1	-38,400	김연권	
25	1293-2	답	47	1293-2	답	47.0	1	2,560					김연권	

하 동 군 공 보

(49) 제 426 호

26	1313	답	383	1313	답	383.0	1	2,480						김연권
27	352-1	도	43	352-1	도	43.0	1	726						김용삼
28	369	임	170	369	임	166.4	1	583			-3.6	-2,000		김용삼
29	1255	전	400	1255	전	404.9	1	2,610	4.9	12,700				김용삼
30	1265-3	전	18	1265-3	전	18.0	1	10,000						김원배
31	1266	대	450	1266	대	495.3	1	10,000	45.3	453,000				김원배
32	1266-3	대	353	1266-3	대	382.2	1	10,000	29.2	292,000				김원배
33	1269	대	298	1269	대	359.6	1	9,500	61.6	585,200				김원배
34	1329-1	답	399	1329-1	답	424.4	1	2,700	25.4	68,500				김원배
35	1329-7	답	1,604	1329-7	답	1,604.0	1	2,700						김원배
36	360-1	도	76	360-1	도	76.0	1	3,300						김운대
37	1280	대	202	1280	대	202.0	1	9,700						김정배
38	1281	대	301	1281	대	422.7	1	9,700	121.7	1,180,400				김정배
39	385-2	도	36	385-2	도	36.0	1	825						김주권
40	355-1	도	36	355-1	도	36.0	1	825						김해용
41	381-1	대	418	381-1	대	499.3	1	10,000	81.3	813,000				김홍수
42	1295	답	579	1295	답	962.1	1	2,560	383.1	980,700				김홍수
43				1349	답	1,597.6	1	2,480			-2,465.4	-6,114,100		김홍수
44				1349-1	답	344.9	1	2,480	344.9	855,300				김홍수
45	1349	답	4,063	1349-2	답	1,468.4	1	2,480	1,468.4	3,641,600				김홍수
46				1349-3	답	226.9	1	2,480	226.9	562,700				김홍수
47	385-1	대	288	385-1	대	310.9	1	10,300	22.9	235,800				문성주
48				1342	답	1,154.4	1	2,400			-181.6	-435,800		문성주
49	1342	답	1,336	1342-1	답	123.4	1	2,400	123.4	296,100				문성주
50	1354	답	393	1354	답	443.3	1	2,480	50.3	124,700				문성주
51	1348-1	답	2,750	1348-1	답	2,537.8	2/15	2,480			-212.2	-70,100	박경순	
13/15							2,480			-456,000		박수철		
52				1348-3	답	212.2	2/15	2,480	212.2	70,100			박경순	
							13/15	2,480					456,000	박수철
53	1348-2	답	509	1348-2	답	551.2	2/15	2,480	42.2	13,900			박경순	
												13/15	2,480	
54	1229	대	753	1229	대	813.9	1	2,590	60.9	157,700				박상륙
55	1230	답	576	1230	답	426.4	1	2,560			-149.6	-382,900		박상륙
56	1237	답	334	1237	답	445.6	1	2,480	111.6	276,700				박상륙
57	1347	묘	2,093	1347	묘	2,013.1	1/3	891			-79.9	-23,700	박준서	
										2/3		891		
58	1329-2	답	1,744	1329-2	답	1,680.6	1	2,400			-63.4	-152,100		서순자

하 동 군 공 보

(50) 제 426 호

59	1340-1	답	734	1340-1	답	762.4	1	2,480	28.4	70,400			서비용
60	1344	답	84	1344	답	84.0	1	2,480					송권용
61	1345	답	2,554	1345	답	2,574.9	1	2,480	20.9	51,800			송권용
62	1298	임	2,605	1298	임	2,540.4	1	375			-64.6	-24,200	송동석
63	1330	임	754	1330	임	734.7	1	350			-19.3	-6,700	송동석
64	1256	답	376	1256	답	376.0	1	2,700					송봉식
65	1258	전	298	1258	전	258.7	1	1,560			-39.3	-61,300	송봉식
66	1343	답	1,231	1343	답	1,040.6	1	2,480			-190.4	-472,100	송순용
67				1343-2	답	65.1	1	2,480	65.1	161,400			
68	1371	답	1,430	1371	답	1,446.2	1	2,480	16.2	40,100			송순용
69	1241	답	631	1241	답	576.7	1	2,700			-54.3	-146,600	송윤석
70	1278	답	86	1278	답	129.4	1	2,700	43.4	117,100			송윤석
71	1326	전	126	1326	전	126.0	1	1,470					송학용
72	1327	답	813	1327	답	834.3	1	2,400	21.3	51,100			송학용
73	1377	답	188	1377	답	188.0	1	2,480					송학용
74	365	답	1,233	365	답	1,341.8	1	4,300	108.8	467,800			송혜란
75	370	임	99	370	임	99.0	1	540					송혜란
76	373	임	718	373	임	549.1	1	431			-168.9	-72,700	송홍세
77	375	대	1,028	375	대	1,031.3	1	10,500	3.3	34,600			송홍세
78	376	임	443	376	임	604.5	1	574	161.5	92,700			송홍세
79	1259	임	807	1259	임	907.4	1	418	100.4	41,900			송홍세
80	372	전	377	372	전	377.0	1	2,200					송효용
81	1257	대	360	1257	대	339.6	1	10,000			-20.4	-204,000	송효용
82	1286-4	대	250	1286-4	대	281.8	1	9,200	31.8	292,500			송효용
83	1287	잡	145	1287	잡	104.7	1	1,810			-40.3	-72,900	송효용
84	1288	답	347	1288	답	397.6	1	2,700	50.6	136,600			송효용
85	1322	전	208	1322	전	208.0	1	1,470					송효용
86	1305	전	132	1305	전	132.0	1	1,560					신흥열
87	1375	묘	329	1375	묘	329.0	1	891					안재현
88	1395	답	1,749	1395	답	1,788.9	1	3,080	39.9	122,800			오수근
89	1300	답	565	1300	답	565.0	1	2,480					오삼문
90	1303	전	800	1303	전	800.0	1	1,650					오삼문

하 동 군 공 보

(51) 제 426 호

91	1306	답	1,024	1306	답	1,024.0	1	2,700						오삼문	
92	1306-2	도	357	1306-2	도	357.0	1	891						오삼문	
93	1286-3	대	389	1286-3	대	353.1	1	9,200			-35.9	-330,200		오수근	
94	1314	답	430	1314	답	430.0	1	2,480						유성경	
95	1315	답	155	1315	답	155.0	1	2,480						유성경	
96	1337	전	1,794	1337	전	1,771.3	1	1,140			-22.7	-25,800		유성경	
97	1323	잡	132	1323	잡	132.0	1	1,340						윤경식	
98	1296	답	1,180	1296	답	1,180.0	1	2,480						윤귀균	
99	362	대	631	362	대	598.0	1	10,500			-33.0	-346,500		윤병일	
100	1372	답	556	1372	답	603.5	1	2,480	47.5	117,800				윤병일	
101	1264	대	478	1264	대	533.4	1	10,000	55.4	554,000				윤부균	
102	1264-1	도	18	1264-1	도	18.0	1	3,300						윤부균	
103	1266-5	대	93	1266-5	대	94.6	1	10,000	1.6	16,000				윤부균	
104	1339	답	2,417	1339	답	2,611.0	1	2,400	194.0	465,600				윤부균	
105	1341	답	1,121	1341	답	981.7	1	2,480			-139.3	-345,400		윤부균	
106				1341-2	답	57.4	1	2,480	57.4	142,300					윤부균
107				1341-3	답	81.9	1	2,480	81.9	203,100					윤부균
108	1263	전	241	1263	전	218.0		33/241 208/241	1,650 1,650		-23.0	-5,100 -32,700		윤부균 윤창균	
109	1289	임	672	1289	임	695.6	1	393	23.6	9,200				윤종구	
110	1290	대	369	1290	대	419.0	1	10,000	50.0	500,000				윤종구	
111	1289-2	임	227	1289-2	임	311.2	1	393	84.2	33,000				윤종구	
112	1290-1	도	87	1290-1	도	87.0	1	1,280						윤종구	
113	1291	답	537	1291	답	514.4	1	2,700			-22.6	-61,000		윤종구	
114	1291-1	도	197	1291-1	도	197.0	1	891						윤종구	
115	1294	답	925	1294	답	978.1	1	2,560	53.1	135,900				윤종구	
116	1294-1	도	116	1294-1	도	116.0	1	891						윤종구	
117	1265	전	478	1265	전	426.2	1/5	9,800			-51.8	-101,500		윤창균	
							1/5	9,800				-101,500		윤종구	
							1/5	9,800				-101,500		윤종철	
							1/5	9,800				-101,500		윤현균	
							1/5	9,800				-101,500		윤학균	
118	354-2	도	23	354-2	도	23.0	1	825						윤종렬	
119	354-1	답	1,425	354-1	답	1,381.4	1	2,570			-43.6	-112,000		윤종석	
120	1350	답	605	1350	답	555.5	1	2,480			-49.5	-122,700		윤종석	
121	1235	답	3,991	1235	답	3,991.0	1	1,560						윤종식	
122	1245	답	850	1245	답	398.4	1	2,700			-451.6	-1,219,300		윤종식	

하 동 군 공 보

(52) 제 426 호

123	1246	답	949	1246	답	1,497.0	1	2,700	548.0	1,479,600			윤종식
124	1309	답	460	1309	답	560.4	1	2,480	100.4	248,900			윤종식
125	1328	답	608	1328	답	706.4	1	2,400	98.4	236,100			윤종식
126	1286-1	대	159	1286-1	대	179.7	1	10,000	20.7	207,000			윤창균
127	1286-2	대	178	1286-2	대	256.6	1	10,000	78.6	786,000			윤창균
128	1346	답	1,499	1346	답	743.2	1	2,700			-755.8	-2,040,600	윤현균
129				1346-4	답	748.2	1	2,700	748.2	2,020,100			
130	1346-2	잡	377	1346-2	잡	331.7	1	2,730			-45.3	-123,600	윤현균
131	1312	임	2,033	1312	임	2,223.2	1	361	190.2	68,600			이강석
132	1271-1	대	293	1271-1	대	293.0	1	393					이광현
133	1338-2	답	592	1338-2	답	520.6	1/5	2,480			-71.4	-35,400	이기홍
							1/5	2,480				-35,400	이기환
							1/5	2,480				-35,400	이기범
							1/5	2,480				-35,400	이동호
							1/5	2,480				-35,400	이중호
134	390-1	묘	1,248	390-1	묘	1,059.1	1	825			-188.9	-155,800	이덕수
135	353-1	대	215	353-1	대	261.9	1	11,600	46.9	544,000			이수중
136	353-2	도	26	353-2	도	26.0	1	3,300					이수중
137	390-3	도	47	390-3	도	47.0	1	726					이수중
138	390-5	도	60	390-5	도	60.0	1	726					이수중
139	355-2	목	330	355-2	목	715.8	1	2,570	385.8	991,500			이수천
140	356	전	1,101	356	전	752.7	1	4,200			-348.3	-1,462,800	이수천
141	357	대	463	357	대	519.7	1	9,970	56.7	566,200			이수천
142	1317	임	397	1317	임	397.0	1	350					이연수
143	1318	임	1,216	1318	임	1,216.0	1	350					이연수
144	1318-1	임	810	1318-1	임	810.0	1	350					이연수
145	1321	총	906	1321	총	1,033.4	1	4,270	127.4	543,900			이연수
146	1321-2	답	821	1321-2	답	772.7	1	2,400			-48.3	-115,900	이연수
147	1503-1	답	1,007	1503-1	답	1,007.0	1	1,650					이연수
148	1316	임	2,793	1316	임	1,748.4	1	350			-1,044.6	-365,600	이영기
149				1316-1	임	312.6	1	350	312.6	109,400			
150	1324	전	486	1324	전	212.7	1	1,510			-273.3	-412,600	이영기
151	351-2	대	1,044	351-2	대	1,224.1	1	11,600	180.1	2,089,100			이영호
152	1338-1	답	1,147	1338-1	답	1,173.2	1	2,400	26.2	62,800			이영호
153	374	대	381	374	대	399.5	1	10,500	18.5	194,200			이재춘
154	1244	전	149	1244	전	137.6	1	1,560			-11.4	-17,700	이종근

하 동 군 공 보

(53) 제 426 호

155	1260	대	632	1260	대	615.4	1	10,000			-16.6	-166,000	이종근
156	1262	임	377	1262	임	415.2	1	9,970	38.2	380,800			이종근
157	1308	전	1,197	1308	전	1,176.4	1	1,510			-20.6	-31,100	이종근
158	386-2	도	63	386-2	도	63.0	1	825					전기성
159	386-3	도	13	386-3	도	13.0	1	825					전기성
160	361	임	423	361	임	481.8	1	2,610	58.8	153,400			전기윤
161	1340-2	답	1,181	1340-2	답	1,076.5	1	2,400			-104.5	-250,800	전기윤
162	378	대	1,224	378	대	1,239.3	1	10,200	15.3	156,000			전기철
163	1329-3	답	2,765	1329-3	답	2,703.9	1	2,400			-61.1	-146,600	전기철
164	1307	답	747	1307	답	784.0	1	2,700	37.0	99,900			전두환
165	1307-1	도	215	1307-1	도	215.0	1	891					전두환
166	1267	대	56	1267	대	56.0	1	10,000					전주환
167	1285	답	1,038	1285	답	1,038.0	1	1,840					전주환
168	1286	대	323	1286	대	493.0	1	9,200	170.0	1,564,000			전주환
169	1297	답	962	1297	답	962.0	1	2,480					전주환
170	366	대	1,222	366	대	1,128.9	1	10,500			-93.1	-977,500	전홍현
171	1268	대	155	1268	대	155.0	1	10,000					정기조
172	382-1	도	148	382-1	도	148.0	1	825					정도기
173	382	묘	1,509	382	묘	1,563.1	1/3	825	54.1	14,800			정우기
							1/3	825		14,800			정정기
							1/3	825		14,800			정현덕
174	1369	답	2,340	1369	답	2,231.9	1	2,480			-108.1	-268,000	조학수
175	1371-3	답	599	1371-3	답	599.0	1	2,400					조학수
176	1396-2	답	302	1396-2	답	302.0	1	1,330					조학수
177	1242	전	552	1242	전	571.7	1	1,560	19.7	30,700			주봉식
178	383	대	626	383	대	606.6	1	10,400			-19.4	-201,700	중서마을회
179	1329-5	대	1,653	1329-5	대	1,555.7	1	9,700			-97.3	-943,800	중서마을회
180	1329-6	대	660	1329-6	대	660.0	1	9,700					중서마을회
181	1299	답	469	1299	답	469.0	1/3	2,480					진양기
							1/3	2,480					진춘화
							1/3	2,480					진학동
182	1301	답	375	1301	답	375.0	1/3	2,560					진양기
							1/3	2,560					진춘화
							1/3	2,560					진학동
183	1270	대	430	1270	대	446.3	1	10,000	16.3	163,000			진중화
184	1301-2	답	257	1301-2	답	198.0	1/3	2,560			-59.0	-50,300	진춘화
				1301-2	답		1/3	2,560				-50,300	진서진
				1301-2	답		1/3	2,560				-50,300	진형진
185	1301-2	답	257	1301-3	답	59.0	1/3	2,560		50,300			진춘화
				1301-3	답		1/3	2,560		50,300			진서진
				1301-3	답		1/3	2,560		50,300			진형진
186	1373-2	답	12	1373-2	답	12.0	1	2,480					최유기

하 동 군 공 보

(54) 제 426 호

187	1272	대	225	1272	대	182.8	1	9,500			-42.2	-400,900	하구금	
188	1267-1	도	30	1267-1	도	30.0	1	3,300					하동군	
189	366-1	도	51	366-1	도	51.0	1	3,300					하동군	
190	367-1	도	60	367-1	도	60.0	1	3,300					하동군	
191	368-1	도	38	368-1	도	38.0	1	141					하동군	
192	369-1	도	35	369-1	도	35.0	1	141					하동군	
193	373-1	도	69	373-1	도	69.0	1	145					하동군	
194	374-1	도	6	374-1	도	6.0	1	3,300					하동군	
195	375-1	도	6	375-1	도	6.0	1	3,300					하동군	
196	378-1	도	13	378-1	도	13.0	1	3,300					하동군	
197	380-1	도	3	380-1	도	3.0	1	3,300					하동군	
198	380-2	도	3	380-2	도	3.0	1	3,300					하동군	
199	381-2	도	9	381-2	도	9.0	1	3,300					하동군	
200	383-1	도	28	383-1	도	28.0	1	3,300					하동군	
201	384-1	도	33	384-1	도	33.0	1	3,300					하동군	
202	385-3	도	29	385-3	도	29.0	1	825					하동군	
203	386-4	도	21	386-4	도	21.0	1	825					하동군	
204	1230-1	도	17	1230-1	도	17.0	1	891					하동군	
205	1235-1	도	17	1235-1	도	17.0	1	544					하동군	
206	1236-1	도	17	1236-1	도	17.0	1	891					하동군	
207	1236-2	도	10	1236-2	도	10.0	1	891					하동군	
208	1242-1	도	10	1242-1	도	10.0	1	544					하동군	
209	1245-1	도	13	1245-1	도	13.0	1	891					하동군	
210	1263-1	도	43	1263-1	도	43.0	1	544					하동군	
211	1265-2	도	170	1265-2	도	170.0	1	3,300					하동군	
212	1266-1	도	69	1266-1	도	69.0	1	3,300					하동군	
213	1266-4	대	66	1266-4	대	73.4	1	10,000	7.4				하동군	
214	1268-1	도	99	1268-1	도	99.0	1	3,300					하동군	
215	1276-1	도	50	1276-1	도	50.0	1	95					하동군	
216	1277-1	도	13	1277-1	도	13.0	1	891					하동군	
217	1278-1	도	17	1278-1	도	17.0	1	891					하동군	
218	1279-1	도	13	1279-1	도	13.0	1	3,300					하동군	

하 동 군 공 보

(55) 제 426 호

219	1283-1	도	13	1283-1	도	13.0	1	95					하동군	
220	1289-1	도	136	1289-1	도	136.0	1	95					하동군	
221	1298-1	도	16	1298-1	도	16.0	1	95					하동군	
222	1301-1	도	92	1301-1	도	92.0	1	891					하동군	
223	1302-1	도	77	1302-1	도	77.0	1	544					하동군	
224	1303-1	도	73	1303-1	도	73.0	1	544					하동군	
225	1304	임	468	1304	임	468.0	1	310					하동군	
226	1304-1	도	147	1304-1	도	147.0	1	95					하동군	
227	1304-2	임	344	1304-2	임	344.0	1	310					하동군	
228	1306-1	도	40	1306-1	도	40.0	1	891					하동군	
229	1337-1	도	16	1337-1	도	16.0	1	363					하동군	
230	1337-2	도	5	1337-2	도	5.0	1	363					하동군	
231	1338-3	도	15	1338-3	도	15.0	1	891					하동군	
232	1338-4	도	5	1338-4	도	5.0	1	891					하동군	
233	1340-3	도	49	1340-3	도	49.0	1	891					하동군	
234	1340-4	도	82	1340-4	도	82.0	1	891					하동군	
235	1341-1	도	96	1341-1	도	96.0	1	891					하동군	
236	1343-1	도	171	1343-1	도	171.0	1	891					하동군	
237	1344-1	도	48	1344-1	도	48.0	1	891					하동군	
238	1345-1	도	11	1345-1	도	11.0	1	891					하동군	
239	1346-1	도	155	1346-1	도	155.0	1	891					하동군	
240	1346-3	도	12	1346-3	도	12.0	1	891					하동군	
241	1347-1	도	158	1347-1	도	158.0	1	891					하동군	
242	1372-1	도	6	1372-1	도	6.0	1	891					하동군	
243	1375-1	도	30	1375-1	도	30.0	1	891					하동군	
244	1376-1	도	18	1376-1	도	18.0	1	891					하동군	
245	1329-4	도	193	1329-4	도	193.0	1	891					허발	
246	359	답	387	359	답	298.0	1	2,570			-89.0	-228,700	허분남	
247	360-2	대	1,031	360-2	대	987.2	1	10,300			-43.8	-451,100	허분남	
248	367	대	555	367	대	584.2	1	10,000	29.2	292,000			허분남	
249	368	임	164	368	임	140.6	1	482			-23.4	-11,200	허분남	
250	379	임	198	379	임	191.1	1	562			-6.9	-3,800	허분남	

하 동 군 공 보

(56) 제 426 호

251	380	대	493	380	대	534.7	1	10,000	41.7	417,000			허분남	
252	381	임	611	381	임	577.5	1	455			-33.5	-15,200	허분남	
253	386-1	답	5,213	386-1	답	5,015.4	1	2,770			-197.6	-547,300	허분남	
254	389-1	답	1,610	389-1	답	1,693.6	1	2,770	83.6	231,500			허분남	
255	1310	답	1,096	1310	답	1,133.3	1	2,700	37.3	100,700			허분남	
256	1310-1	도	143	1310-1	도	143.0	1	891					허분남	
257	1310-2	답	37	1310-2	답	37.0	1	2,700					허분남	
258	1325	답	1,203	1325	답	1,289.0	1	2,400	86.0	206,400			허분남	